BIBLIOTECA SAN MARTIN
U.N.C.DE SAN MARTIN 1843
CIUDAD
PER 2

LOS ANDES

DIECISEIS PAGINAS
Precio del Ejemplar $ 8,00

Año XCIV — Registro Nacional de la Propiedad Intelectual Año 1974: Nº 1.270.582 — MENDOZA — Jueves 30 de Octubre de 1975 — Publicación adherida al Instituto Verificador de Circulaciones — Núm. 31.08

Setti es el secretario de Energía

BUENOS AIRES, 29 (Télam) — Por decreto del Poder Ejecutivo fue designado secretario de Energía, Eduardo Pablo Setti, en remplazo del contraalmirante (R) Pedro Iraolagoitía.

El nuevo funcionario será puesto en funciones por el ministro de Economía, Antonio Cafiero, en el curso de una ceremonia que se llevará a cabo mañana a las 17, en el salón de las banderas del precitado ministerio.

Iraolagoitía presentó su dimisión a efectos de hacerse cargo de las funciones de presidente de la junta de gobernadores del organismo internacional de la Energía Atómica, que tiene su sede en Viena.

Se informó que retendrá la titularidad de la comisión nacional de Energía Atómica.

El gabinete económico se reunirá hoy

BUENOS AIRES, 29. (NA). — El gabinete económico se reunirá mañana, a las 19, con el propósito de considerar la implementación de las medidas que deben ponerse en práctica en relación con el acta de concertación social dinámica.

La reunión del gabinete económico precederá, por esa razón, a la que debe tener lugar el viernes con los representantes de la CGE y CGT en el Ministerio de Economía.

De las deliberaciones participarán todos los componentes de la conducción económica, incluidas las autoridades de los bancos oficiales, de las juntas de carnes y de granos de la corporación de empresas nacionales y algunos subsecretarios.

La Presidente de la Nación, María Estela Martínez de Perón, pone en funciones al nuevo titular del Ministerio de Bienestar Social, Aníbal Demarco. (Radiofoto de Télam).

Demarco asumió en Bienestar Social

La Presidente le tomó el juramento

BUENOS AIRES, 29 (NA).— "Quiero advertir que entró en el gabinete nacional un león africano indomable para defender no solamente la jerarquía de la presidente, sino también el respeto y la consideración que merece la señora del general Perón", dijo hoy al asumir el cargo en el Ministerio de Bienestar Social el nuevo titular de esa cartera, Aníbal Demarco.

Anunció asimismo que "no habrá discrecionalidades" y que el ministerio "se regirá por la Ley de Contabilidad y con el control del Tribunal de Cuentas de la Nación". En la breve ceremonia cumplida en el Ministerio de Bienestar Social, Demarco no anunció quiénes serán sus colaboradores.

Poco después que la señora de Perón tomara juramento al nuevo ministro éste anunció en la Casa de Gobierno su propósito de que "los peronistas asuman la total conducción de ese ministerio", para lo cual elegirá sus colaboradores entre los hombres de la "primera línea del movimiento".

Explicó que, para él, hablar de "la primera línea peronista" significa "honestidad acrisolada, capacidad cabal y reconocidos méritos en el partido".

La ceremonia se realizó a las 19 en el despacho presidencial, contrariamente a lo habitual, en que se realizan en el Salón Blanco de la Casa de Gobierno.

No se permitió el acceso de fotógrafos ni camarógrafos, salvo los de la Secretaría de Prensa y Difusión de la Presidencia de la Nación y del Canal Siete de Televisión.

Estuvieron presentes, según se informó posteriormente, todos los ministros del Poder Ejecutivo, los presidentes de las cámaras de senadores y de diputados doctores Italo A. Luder y Nicasio Sánchez Toranzo, respectivamente, el presidente de la Corte Suprema de Justicia, doctor Miguel Bercaitz, los comandantes generales del Ejército y la Fuerza Aérea, general de división Jorge Rafael Videla y brigadier Héctor Luis Fautario, el jefe del Estado Mayor General naval, contralmirante Armando Lambruschini, en representación del almirante Emilio Massera, quien se encuentra en el interior del país, y otras altas autoridades.

El escribano delegado de la Escribanía General de Gobierno, Enrique Garrido, leyó el acta de designación y luego la señora de Perón tomó el juramento de práctica al señor Demarco, quien lo hizo, "por Dios y por la Patria".

Una vez suscripta el acta, se sirvió un refrigerio, en el que participaron familiares del nuevo ministro y muy contados invitados especiales entre los que se hallaban Irineo Leguisamo y Pedro Maratea.

Aumentaron los precios del gasoil y kerosene

El primero costará $ 4,80 y el segundo, $ 4.

BUENOS AIRES, 29, (NA). Desde el primer minuto de mañana quedarán incrementados los precios actuales de venta del gas oil y del kerosene. Así se conoció esta tarde a través de la resolución 258 del ministro de Economía, doctor Antonio F. Cafiero, quien modificó los guarismos de comercialización de los combustibles de mayor uso, con excepción de la nafta, cuyo precio actual no fue modificado.

El gas oil costará 480 pesos por litro en la venta al público (anterior 210 pesos viejos);

El diesel oil: 290 pesos viejos por litro, en vez de los 130 pesos viejos de la actualidad;

El fuel oil: 160 pesos viejos el kilo, superando así los 70 pesos actuales; y

El kerosene costará desde la medianoche, 400 pesos viejos el litro, en vez de 180 pesos viejos.

La resolución del ministro de Economía acrecienta en un 130 por ciento los precios de venta actuales de gas de uso en los establecimientos fabriles solamente.

Los dos términos de una amplia escala de consumo son:

a) El consumo que pase de 0 a 200 metros cúbicos por día se cobrará a razón de 217 pesos viejos el metro cúbico, en lugar de los 118 pesos viejos de ahora; y el consumo de más de 200.000 metros cúbicos diarios se adquirirá a razón de 144 pesos viejos el metro cúbico, en lugar de 62 pesos viejos.

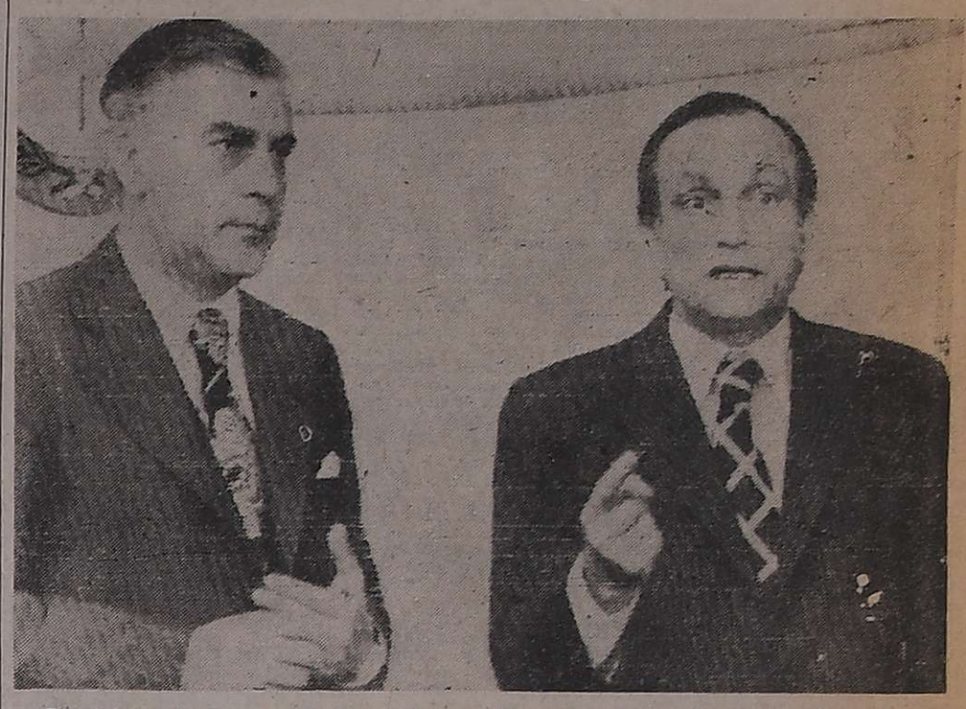

El ministro de Economía, doctor Antonio Cafiero, pone en funciones al nuevo presidente de la Corporación para la Pequeña y Mediana Empresa (Copyme), doctor Nicolás Argentato. (Radiofoto de Télam).

Analizaron conflictos que entorpecen la producción

BUENOS AIRES, 29 (NA).— Un almuerzo, con prolongada sobremesa, mantuvo el ministro de Economía, doctor Antonio F. Cafiero, con el presidente provisional del Senado, doctor Italo A. Luder, el vicepresidente segundo, Afrio Pennisi, y el presidente del bloque justicialista en la Alta Cámara, doctor Humberto Romero.

También participaron de la reunión en el Salón de Cuadros del Ministerio de Economía, el secretario de Programación y Coordinación Económica, ingeniero Guido Di Tella, y el jefe del gabinete de asesores de economía, Eduardo Forteza.

La pequeña asamblea tuvo, indudablemente, acentuadas características políticas, principalmente teniendo en cuenta el interés del doctor Cafiero de no ventilar sus planes económicos en el Congreso, a pretexto de interpelaciones que comienzan a insinuarse.

Los visitantes, por su parte, se refirieron a los diversos conflictos que entorpecen la producción industrial en el interior del país y se insinuó una suerte de colaboración entre la Alta Cámara y la conducción económica para el desarrollo de los planes, que exigen la sanción legislativa.

Nicolás Argentato asumió en COPYME

BUENOS AIRES, 29 (NA). — El doctor Nicolás Argentato asumió esta tarde las funciones de presidente de la Corporación de la Pequeña y Mediana Empresa, en el curso de una ceremonia que fue presidida por el ministro de Economía, doctor Antonio F. Cafiero.

Destacó éste, en esta oportunidad, la importancia de la Corporación en el desarrollo de la mediana y pequeña empresa, principalmente en el interior del país, y, en ese sentido, anunció que el gobierno está dispuesto a promover los planes de radicación industrial en los más apartados rincones del país.

Argentato es contador público y doctor en economía, fue funcionario del Banco Central, gerente económico-financiero de ENTel, gerente general del Banco Hipotecario, presidente de la Asociación de Economistas Argentinos y director de su Instituto de Investigaciones Económicas, desde 1967.

En la pequeña y mediana empresa

BUENOS AIRES, 29 (NA). — La reestructuración de la Corporación de la Pequeña y Mediana Empresa y el establecimiento de una cooperación financiera con otros organismos para obtener una adecuada financiación de los proyectos de crecimiento de ese sector, anunció el nuevo presidente, doctor Nicolás Argentato.

Su programa de acción fue expuesto esta tarde al asumir las funciones presidenciales de la Corporación en el curso de una ceremonia, que presidió el ministro de Economía, doctor Antonio F. Cafiero.

Argentato dijo que el agrupamiento nuevo de la estructura de COPYME sería complementado con una coordinación cabal con asistencia técnica y financiera, de aprovisionamiento y de comercialización de las empresas medianas y pequeñas. Anunció igualmente que se impondrá una orientación nueva a las inversiones, de modo que se puedan obtener fondos en otros organismos y derivarlos hacia los necesitados de apoyo crediticio.

Nombrarían esta semana a los nuevos interventores

BUENOS AIRES, 29 (Télam). — En los próximos días serán designados los nuevos interventores federales en varias provincias, tratándose que ellos sean residentes de cada distrito, anunció hoy en el Congreso Nacional el vicepresidente segundo del consejo nacional del Partido Justicialista, José Báez.

El dirigente peronista anunció además que han sido resueltos los conflictos que se mantenían en los bloques partidarios en las legislaturas de Tucumán y Buenos Aires, derivó al tribunal de disciplina la resolución final sobre las declaraciones del gobernador Calabró y adelantó alguno de los temas tratados ayer en el Ministerio del Interior sobre la situación santafesina.

Báez manifestó además desconocer que se haya propuesto al diputado Ferdinando Pedrini para interventor federal en Salta.

Las declaraciones de Báez son las siguientes:

P.— Señor Báez, ¿hay alguna novedad con respecto al caso Calabró?

Báez.— El tema se está analizando en el marco correspondiente, que es el tribunal de disciplina, la novedad que hay es que ha sido citado.

P.— ¿Por qué demora tanto en nombrar los nuevos interventores federales?

Báez.— Se está analizando y tratando de conseguir el hombre más apropiado para cada provincia, y como hemos dicho, tratando también de designar a hombres de la provincia, que conozcan los problemas del lugar donde irán a gobernar.

Así se procedió en Córdoba y así se ha hecho en Santa Cruz.

En los próximos días estará resuelto todo.

P. —¿Pedrini es candidato?

Báez. —No sé de qué. Yo lo que sé, es que es diputado nacional.

P. —No sé si usted sabrá señor Báez, que se mencionaba a Pedrini como candidato a interventor federal en Salta.

Báez. —No he visto que nadie lo haya solicitado.

Refiriéndose a una reunión realizada ayer por legisladores provinciales de Santa Fe con el ministro del Interior, Angel Federico Robledo, Báez manifestó que "efectivamente los legisladores vinieron a traer sus preocupaciones. Que son diversas. Inclusive en algunos municipios donde al frente está un hombre del justicialismo se le restaban los fondos y el apoyo correspondiente que debe efectuar el gobierno de la provincia, lo que constituía un boicot, no sólo al justicialismo, sino en definitiva a una parte

(Pasa a la Pág. 2. Col. 6ª).

Varios sindicatos tramitan reajustes en los salarios

Los bancarios ya obtuvieron el 74% de incremento y los mecánicos del transporte automotor el cuarenta por ciento

BUENOS AIRES, 29 (NA). — Pese a no haberse puesto todavía en funciones el Instituto Nacional de las Remuneraciones, la Productividad y la Participación, diversas organizaciones sindicales han obtenido, o ya se encuentran tramitando, ajustes salariales que compensen la pérdida del valor adquisitivo que han sufrido las remuneraciones desde que fueran acordadas en las últimas discusiones paritarias, las escalas salariales vigentes desde el pasado mes de junio.

Para hacer frente a esta situación el Ministerio de Trabajo y el de Economía formalizaron la creación de una comisión "ad hoc" que tendría que limitarse a preparar y ordenar la tarea que le correspondería llevar a cabo al Instituto de las Remuneraciones, pero que ya ha aprobado, en forma prácticamente definitiva, un incremento salarial para la actividad bancaria que en las categorías inferiores significa un aumento del 74 por ciento sobre lo fijado en el convenio colectivo de trabajo.

Este incremento ha sido establecido bajo la denominación de "gratificación extraordinaria y como resultado de un acuerdo previo entre las partes, pese a que el mismo estuvo precedido por medidas de fuerza que se prolongaron durante dos semanas, contradiciendo el espíritu de la "tregua social", propiciada por el gobierno nacional.

El mismo mecanismo, aunque sin la realización de medida de fuerza, se adoptó para los trabajadores del gremio del Seguro, que percibirán 250.000 pesos viejos más sobre sus sueldos habituales durante los próximos ocho meses.

Estos reajustes han sido pactados por las partes al margen de los mecanismos establecidos por las autoridades laborales y como forma de subsanar, en muchos casos, las tensiones gremiales surgidas luego que el Poder Ejecutivo suspendiera la validez de las cláusulas de reajuste automático incluidas en varias convenciones colectivas de trabajo.

El ejemplo más significativo de esta situación lo constituye el del Sindicato de Mecánicos y Afines del Transporte Automotor (SMATA) que tras una larga semana de tensión gremial registrada en las plantas automotrices, acordó con los representantes empresarios, el otorgamiento de un aumento del cuarenta por ciento en las remuneraciones, como compensación por la suspensión del reajuste cuatrimestral automático, que fijaba el convenio de la actividad, y que, para el período julio - octubre, determinaba un índice cercano al 120 por ciento.

Estos logros obtenidos por los gremios mencionados impulsaron lógicamente a otras organizaciones a hacer públicas sus aspiraciones de alcanzar también reajustes en las remuneraciones de sus actividades.

En el día de hoy la Sociedad de Personal Ferroviario de Locomotoras "La Fraternidad", informó que ha solicitado un incremento salarial a partir del primero de noviembre, del cual pide que le sean adelantados a cuenta, a los trabajadores, 300.000 pesos viejos durante el mes en curso.

La Federación de Obreros y Empleados de Correos y Telecomunicaciones (FOECYT) también informó que el secretariado de esa organización viene efectuando tramitaciones "con el propósito de lograr la equiparación de los salarios de los telepostales con los que perciben los agentes de la administración pública nacional, como también el reencasillamiento del personal previsto en la última convención colectiva de trabajo y que prevé importantes mejoras para los trabajadores de la actividad".

En los próximos días continuarán sumándose seguramente las organizaciones que reclaman un reajuste en los haberes que perciben sus representados tal como lo han manifestado los dirigentes del gremio de la carne que pertenecen al sector liderado por el desplazado secretario general Constantino Zorila, que anunciaron que a sus reclamaciones legal - sindicales agregarán el pedido de incrementos en su escala salarial.

Pese al grave estado de salud del generalísimo Franco, las actividades financieras españolas no decaen, como lo demuestra esta foto obtenida en el edificio de la Bolsa, de Barcelona. (Radiofoto de UPI).

Franco sufrió una nueva hemorragia

Lucha con mayor debilidad contra la muerte

MADRID, 29 (UPI). — El generalísimo Francisco Franco, acosado en su última batalla por una serie de ataques cardíacos y desórdenes orgánicos y luchando obstinadamente pero cada vez con mayor debilidad contra la muerte, fue atacado otra vez esta noche por una hemorragia intestinal.

Los médicos informaron que el anciano guerrero español, de 82 años de edad, siguió sufriendo asimismo de fallas cardíacas masivas y su estado continuaba siendo de extremada gravedad.

Fuentes del gobierno admitieron que el viejo caudillo se estaba hundiendo lentamente en la muerte y que su deceso parecía inevitable.

Pero a pesar de todo, batallando aun por sobrevivir, Franco se opuso a que se le administraran sedantes y analgésicos, afirmando que deseaba permanecer lúcido todo el tiempo posible, según informó una fuente allegada en el Palacio de El Pardo.

"Le ha pedido a sus médicos que no le den sedantes por fuertes que sean los dolores, pues desea permanecer consciente", añadió el informante.

Un boletín expedido a las 9 de la noche (20.00 GMT), por los facultativos que lo asisten, cuyo número ha crecido a 19 de los 10 que lo atendían originalmente cuando cayó enfermo, expresa textualmente:

A las 8.30 P.M. (19.30 GMT), el desarrollo clínico del jefe del Estado, desde la 1.30 P.M. fue el siguiente:

"En las últimas 24 horas su estado general ha mejorado y mantiene un nivel normal de conciencia. Las fallas cardíacas masivas continúan al mismo nivel.

"La presión arterial y el latido cardíaco son normales, con algunas irregularidades ventriculares ocasionales.

"Tras la reanudación de la actividad de los intestinos (luego de un período de parálisis intestinal registrado anoche se han presentado hemorragias rectales.

"La ascitis hidrópica (formación excesiva de líquidos en los intestinos) aun existe.

"El diagnóstico no ha cambiado".

En sus boletines de anoche, al informar de las hemorragias intestinales y la persistencia de las fallas cardíacas, los médicos habían puntualizado que el estado del paciente era de "extremada gravedad".

Una fuente del gobierno dijo que "hubo períodos en que su estado se estabilizó, pero no pudieron ser mantenidos y se ha ido hundiendo otro paso".

La gravedad del estado de Franco no fue ocultada ni por el gobierno ni la prensa.

El periódico madrileño "Nuevo Diario" publicó hoy la información referida al caudillo bajo un enorme titular diciendo: "Franco se muere".

Esta mañana los médicos habían informado de una "ligera mejoría" en el estado del jefe del Estado y boletines sucesivos habían indicado que no se habían registrado cambios apreciables, hasta que esta noche sufrió una nueva hemorragia.

Los factores que se oponen a la indelegable misión de informar

Especial para NA, **por Jorge Koremblit**

BUENOS AIRES, 29. — El comunicado del Ministerio del Interior, emitido ayer por la Secretaría de Prensa y Difusión, relativo a los medios de difusión es, además de una excitante invitación a la autocensura, un semillero —acaso involuntario— de ambigüedades. Si bien contiene aseveraciones cuya verdad se hace incuestionable (por ejemplo, "el país atraviesa una delicada situación") incluye otras que despiertan inevitables perplejidades. Así, al afirmar "que el cúmulo de trascendidos, versiones, conjeturas, informaciones falsas y otras formas de deterioro de las instituciones" le obligan "a formular un serio y concreto llamado a la reflexión y la responsabilidad" de quienes dirigen los medios periodísticos, interpola en una misma línea conceptual, acepciones diversas y encontradas. Ello obliga, por de pronto, a una aclaración semántica, a saber:

—Trascendido es, obviamente, toda aquella información que surge de su fuente originaria sin emisor directamente responsable. Se trata de un recurso habitual, más aún, convencional, de uso aceptado —desde siempre— en el periodismo occidental.

—Versión (del latín: versum, supino de vertere) significa, de acuerdo al diccionario, el modo que tiene cada uno de referir un mismo hecho. En el trabajo periodístico supone, por lo general, la falta adecuada de informaciones directas.

—Conjetura, es el juicio probable de una cosa o suceso de acuerdo a los signos que se observen. No es por lo tanto, una afirmación asertórica, sino una aproximación probabilística. Pertenece, al igual que el trascendido y la versión, al repertorio lícito y aceptado de los recursos de cualquier profesional de la información y el análisis.

—Informaciones falsas son, por supuesto, las propias de un incorrecto y hasta, si se quiere, delictivo proceder. Estas sí, no hay duda, pueden contribuir al deterioro de las instituciones. Por lo mismo, no pueden jugar en forma sinonímica con los trascendidos, las versiones o las conjeturas como, al parecer, lo indica el documento oficial.

Sin perjuicio de dejar para otra ocasión los problemas de forma, advertible en esta pieza de la Secretaría de Prensa y Difusión, se hace indispensable subrayar su parte final: "Los poderes públicos —se afirma— garantizarán la libertad de información, pero serán inflexibles en la adopción de medidas que las leyes prevén para quienes las desvirtúen o distorsionen". Aquí se plantean dos cuestiones. Una, que implicaría la confesión de una mora: hasta hoy, parecería desprenderse de esas palabras, los poderes públicos han sido flexibles con respecto a la desvirtuación y distorsión de las informaciones. Otra, según la cual el Estado estaría dispuesto a actuar, en función de las leyes de seguridad (y no de la sustanciación judicial a través de la tipificación de los delitos concretos y probados) sobre los medios periodísticos.

Sorprende, a esta altura, que el Ministerio del Interior se agravie, con tanta y tan extremosa sensibilidad, por el atiborramiento de versiones en los medios privados de la información. Y que lo haga, además, sin las correspondientes precisiones que puedan, de alguna manera, orientar a los interesados o, en este caso, a los imputados.

¿A que versiones, trascendidos o conjeturas se refiere el titular político del gobierno?

¿Cuáles son las informaciones falsas (que, de serlo, merecerán también nuestro repudio) a las que se alude?

Ayer, sin ir más lejos, el extraño trámite —silencioso y desconcertante— de la aceptación de la renuncia al titular de Bienestar Social y la designación de su remplazante generó, como era de prever, un bache informativo que los medios cubrieron por el camino del trascendido y la versión que más tarde —bastante más tarde— cubrió la Secretaría de Prensa y Difusión. Hace poco, para citar otro caso, esa Secretaría desmintió rotundamente la licencia y el viaje de descanso de la Presidente. Las versiones indicaban lo contrario. A poco, los hechos confirmaron las versiones y, por lo tanto, descolocaron al organismo oficial de la información. Podríamos abundar en ejemplos, del mismo jaez, hasta el hartazgo.

Situación general

Así los hechos, en un marco tan dinámico y cambiante, con infinidad de conflictos provocados por declaraciones públicas de hombres del propio gobierno y, sobre todo, con la rezagada labor de la Secretaría de Prensa y Difusión que suele alternar los grandes silencios con las severas admoniciones, ¿Es justo, del todo, cargar a la cuenta de "algunos órganos periodísticos" el actual cuadro de situación general?

En lugar de una respuesta, preferimos colocar un interrogante: ¿Qué se hace aquí, o en cualquier parte del mundo, cuando el camino de la información directa se encuentra, en ciertos casos, decididamente obturado?

Para decirlo de otra manera: ¿Cómo cumplen su función —su indelegable función— los medios periodísticos (descontando la de aquellos subordinados a las directivas oficiales) si en las áreas públicas chocan con el silencio, la renuncia o la negativa frente a circunstancias que, a la postre, terminan por ser confirmadas de buen o mal grado?

Por lo demás, la experiencia histórica demuestra que los presuntos excesos de la libertad tienen un fácil remedio: Más libertad. Su aire fuerte suele destruir cualquier versión sin fundamento y desnudar toda falsa información.

Aceptóse la renuncia de Pedrini a la presidencia del bloque del Frejuli

BUENOS AIRES, 29 (Télam). — El diputado Ferdinando Pedrini (justicialista, Chaco), reiteró en una nota dirigida al titular de la rama política de diputados justicialistas, Alfredo Rodríguez, que su renuncia a la presidencia del bloque del Frejuli tenía carácter de indeclinable.

Pedrini agradeció, además, la "muestra de solidaridad política y humana" de los integrantes del sub-bloque político, que hoy le habían ratificado su confianza para que continuara al frente de la bancada.

Aceptación de la renuncia

BUENOS AIRES, 29 (Télam). — La rama política de diputados justicialistas aceptó la renuncia que Ferdinando Pedrini reiteró a la presidencia del bloque del Frejuli, informó el titular del sub-bloque Alfredo Rodríguez.

Los diputados justicialistas de extracción política estuvieron reunidos nuevamente esta tarde, entre las 16 y las 16.45, y Pedrini envió a esa reunión el texto de la nota que más tarde distribuiría a los cronistas parlamentarios, reiterando su dimisión en forma indeclinable.

Rodríguez, anunció que la rama política se reunirá mañana, a las 10, para fijar su posición frente a la renovación de la mesa de autoridades de la bancada, actualmente acéfala, ya que también ha renunciado el vicepresidente primero, Alberto Steco, de extracción gremial.

Amerise será titular del bloque del Frejuli

BUENOS AIRES, 29. (Télam) — Los diputados justicialistas de la rama política resolvieron apoyar a José Carmelo Amerise, de la provincia de Buenos Aires, para ser designado como presidente del bloque del Frejuli, en remplazo de Ferdinando Pedrini, cuya renuncia se aceptó hoy.

Sarboli es el titular de la rama gremial

BUENOS AIRES, 29. (Télam) — El diputado Rubén Juan Sarboli, fue elegido presidente de la rama gremial del Bloque de Diputados Justicialistas.

La decisión fue adoptada al ser designado el anterior titular de ese sector, Alfonso Márquez para ocupar la vicepresidencia 1ra. del Bloque del Frejuli.

El nuevo presidente remplaza en ese cargo al diputado Alberto Stecco.

LOS ANDES

Fundado el 20 de Octubre de 1882 por el Dr. Adolfo Calle

Directoras:
Carmen Usandivaras de Calle
Elcira Videla de Schiappa de Azevedo

MENDOZA, JUEVES, 30 DE OCTUBRE DE 1975

Loteos realizados al margen de la ley

La Intervención Federal ha dictado un decreto destinado a permitir la regularización de loteos efectuados al margen de las leyes vigentes en esta materia. Se trata por ese medio de salvar un problema de apreciable repercusión en el desarrollo urbano, derivado de la violación de expresas disposiciones adoptadas en salvaguarda de derechos generales de la población. El tema ha sido considerado en distintas oportunidades en todos los niveles y en la mayoría de los casos, se ha percibido una resistencia manifiesta por parte de sectores comerciales dedicados a estas tareas.

Sin embargo, es indispensable atender imposiciones surgidas de consejos técnicos sobre el crecimiento de los centros urbanos. No es factible permitir que ello ocurra al azar, sin definiciones precisas acerca de sus características. Estas previsiones responden a la necesidad de posibilitar comodidad, confort, higiene para quienes habrán de habitar esos predios. Por otra parte, es preciso imprimir un ritmo armónica a la extensión de la edificación de acuerdo a la estructura planificada de la ciudad.

Es realmente lamentable llegar a estas situaciones de hecho, que obligan a legislar sobre asuntos tan delicados como son los referidos a urbanización, sin contar con los antecedentes que aseguren elementales prescripciones de la técnica correspondiente. Todas las leyes poseen una parte destinada a aplicar las sanciones en casos de infracción y la inflexibilidad en estos casos necesita estar revestida de especial rigor con el objeto de evitar esta clase de consecuencias.

Es evidente que tal alternativa no ocurre en nuestro medio y con frecuencia se advierte la habilitación de barrios en lugares donde se carece totalmente de servicios esenciales. La casa propia se convierte así en una carga de la cual es difícil desprenderse, especialmente en las actuales condiciones económicas que obligan a desembolsos desproporcionados respecto a las entradas de familias con recursos regulares.

Llegar a provocar enmiendas sobre hechos concretos no es tarea sencilla. Una ley debe reparar, en tales circunstancias, las fallas cometidas por algunos sectores mientras va imponiendo, al mismo tiempo, sanciones a quienes prefirieron cumplir fielmente las condiciones estipuladas por disposiciones legales. Tales situaciones constituyen a todas luces episodios que transuntan injusticias, cuya repetición lleva implícito el desaliento justificado y la incredulidad ante las obligaciones de atender lo dictaminado por disposiciones legales.

Estas consideraciones llevan a prever en el futuro situaciones de esta índole que el Estado está en condiciones de controlar. Para ello es indispensable dejar de lado intereses particulares que se contraponen a los dictados del urbanismo en sus más destacadas expresiones. La tranquilidad de la población y la renovación de esfuerzos en favor del progreso urbano, guardan relación con la implementación de una legislación orgánica y eficiente.

Finalmente, es bueno recordar que estos mismos planteos han dado origen en muchas ciudades modernas a la suma de inconvenientes que conspiran contra la permanencia de fundamentales condiciones de sanidad en el medio ambiente. Es un proceso que debe contemplarse durante extensos períodos de tiempo y, en consecuencia, no conviene producir agregados de disposiciones muchas veces contradictorias. Con mayor razón ante la existencia cierta de la perspectiva de poder hacerlo con el uso de conocimientos perfectamente determinados y comprobados en la práctica.

El interventor y el ministro de Cultura y Educación reunidos con los dirigentes del magisterio.

Una rebaja en sus haberes denunciaron los docentes

La situación se produjo al equipararlos con los nacionales. Rodríguez apelaría la medida

En el transcurso de una reunion mantenida con dirigentes del Sindicato Unico de Trabajadores de la Educación (S.U.T.E.), el interventor federal, doctor Luis María Rodríguez, firmó —junto con el ministro de Cultura y Educación, profesor Dardo S. Olguín— los decretos 3.226 y 3.227 que establecen la titularización del personal docente interino que se desempeña en establecimientos de enseñanza secundaria de la provincia y la jubilación ordinaria al cumplir 25 años de servicio, sin límites de edad y con el 82% de incremento, respectivamente.

Estaban presentes, además, los doctores Santiago Teruel, subsecretario de Educación, y Hugo Tavares, subsecretario de Cultura. La parte gremial fue representada por Arturo Marcos Garcetti, Amalia Carolina Peralta, María Josefina Orozco de Muñoz, Norma Pizzutto de Domínguez, María Clara C. de Rosas, Francisco Sanchez López y Francisco Antonio Arrigo, del secretariado ejecutivo del organismo gremial.

Las palabras iniciales estuvieron a cargo del doctor Rodríguez, quien señaló que el acto tenía una significativa trascendencia porque satisfacía las inquietudes de un amplio sector de los trabajadores de la educación. No estuvo ausente el tono nostálgico —"estas decisiones se adoptan sobre el filo de mis últimos actos de gobierno"— ni el reflexivo —"ha quedado demostrado que la sensibilidad provincial ha persuadido al poder central"—, y reconoció el papel cumplido por el profesor Olguín en las gestiones previas que culminaron con los citados decretos. Posteriormente el doctor Teruel leyó las partes resolutivas como así también la decisión de exceptuar al personal docente de la reglamentación del artículo 19º de la Ley 3.794.

A partir de este momento, la reunión entró en un tono de indudable tensión, que no abandonó hasta el final. Es que el señor Garcetti denunció la decisión de disminuir los salarios docentes, lo que constituye "una afrenta que ningún gobierno de facto se atrevió a tomar".

El dirigente estableció la línea divisoria que separaba la satisfacción por las medidas comentadas ("fruto de más de siete años de lucha que no hace sino cumplir lo que se comprometieron a hacer antes de las elecciones de 1973, por escrito, ante nuestro sindicato") de la situación producida por el hecho de que en lo sucesivo los maestros percibirán un salario menor del que percibían hasta el momento.

Lo que nunca sucedió

"Como dirigente gremial preocupado por los destinos del país —dijo Garcetti—, no puedo dejar de contemplar y advertir con tristeza cómo las reivindicaciones legítimas que produce el gobierno constitucional aparecen afeadas y afectadas por otras medidas que se dictan". Se refirió concretamente al decreto 3.189 que establece una rebaja inmediata de sueldos y solicitó su derogación, porque, reflexionó, "estimamos que quien se va de la provincia no puede hacerlo rebajando los sueldos de los trabajadores, cosa que no se dio nunca hasta ahora".

El doctor Rodríguez lo interrumpió rápidamente para dejar aclarado que ello no era así. Enfatizó que "la Intervención Federal aplica directivas insoslayables llegadas de Hacienda de la Nación que nos comunica que de ninguna manera la provincia puede pagar mayores sueldos que los alcanzados por los docentes a nivel nacional". En consecuencia, la provincia no podría adoptar ninguna decisión que implicase un alzamiento a esas decisiones. Señaló más adelante que la Intervención Federal había dejado expresa constancia de que la medida no consultaba razones de equidad y que entendía que los índices ponderados debían aplicarse por sobre cualquier sueldo determinado. Anticipó, además, que se estudiaría un proyecto de ley para corregir la situación.

Retomó la palabra Garcetti para señalar que, a su juicio, la equiparación era inexistente, porque los docentes mendocinos cobran menos debido a que los descuentos que se les efectúan mensualmente son superiores a los que se hacen a los nacionales. Enumeró algunas de las circunstancias negativas que ensombrecen el panorama de los maestros: los salarios incrementados aún no se cobran, las retroactividades recién se percibirán en 1976 y muchos maestros cobrarán en noviembre mucho menos que en octubre. "Son todos esos factores que hacen que el diálogo se deteriore", razonó.

Por su parte, el interventor federal reveló que había temido ante él sólo dos opciones, o no se pagaban los incrementos aprobados o se lo hacía, pero con la constancia de que esa medida era provisoria y, por lo tanto, perfectible. "Las instrucciones son insoslayables: páguese así y así hay que hacerlo", agregó.

Posiciones irreductibles

Las posiciones eran irreductibles: mientras el interventor federal sostenía que la decisión de rebajar los sueldos obedecía a una disposición del gobierno central —aunque dejando en claro que era su intención más firme, "aunque fuera mi último acto de gobierno", apelaría para lograr su modificación— el sector gremial sostenía que el hecho constituía un factor irritante que podría tener graves consecuencias.

Este último criterio fue ampliado cuando el señor Garcetti anticipó que en la reunión que se realizará hoy, a partir de las 14, en las instalaciones de la Federación Mendocina de Box, se plantearía al plenario todo lo conversado para que éste dispusiera las medidas a seguir.

Terció en el diálogo el ministro Olguín, quien trató de conciliar los dos sectores. "Comparto los conceptos del señor interventor, pero como maestro hubiera deseado que todo este proceso hubiera tenido un desenlace feliz. Me duele que no sea así". Recordó además que en charlas mantenidas con el mandatario le había anticipado las posibilidades de desembocar en una situación como la actual.

Garcetti dijo entonces que el gremio docente estaba verdaderamente preocupado al ver cómo se deterioraba la imagen del gobierno. "Pensamos —aseveró— que el de la Nación está saboteando los esfuerzos que hace el de la provincia y nos duele tener que llegar a una expresión de violencia para obtener soluciones.

Anticipó que se pediría el apoyo de la central obrera para la lucha que se iniciará en procura de sus reivindicaciones, ya que SUTE está "dispuesto a dar todos los pasos necesarios".

—¿Incluso el paro?, se le preguntó.

—Eso no lo sé, porque lo resolverá el plenario.

Un ambiente de tensión

Una vez que concluyó su exposición, el interventor federal se incorporó del sillón que ocupaba en la sala de acuerdos y saludó a los presentes. Los dirigentes gremiales salieron luego del recinto, mientras penetraban al despacho del mandatario el ministro de Cultura y Educación y sus subsecretarios.

Unos minutos después, voceros del SUTE explicaron a nuestro diario algunos detalles de la situación. "Estas medidas absurdas —dijeron— se concretarán en hechos como éste: es posible que más de un docente cobre en noviembre mucho menos que lo percibido en junio de este año, cuando aún no se habían producido los sucesos que precipitaron la crisis que agobia al país".

Otro dirigente consultado reveló que mientras los docentes provinciales deben soportar el descuento mensual de aproximadamente el 14% sobre los salarios percibidos, los colegas del país apenas abonan un porcentaje que oscila entre el 6% y el 8%, lo que también representa un rudo golpe contra la economía de aquéllos.

Del Ministerio de Hacienda

A las 20.30, a través de la Dirección de Difusión, el Ministerio de Hacienda dio a conocer un comunicado en el que se refiere a la situación planteada por el gremio docente.

Dice así: "El Gobierno de la Intervención Federal, por conducto del Ministerio de Hacienda, quiere dejar perfectamente aclarado que frente a las instrucciones imperativas e insoslayables impartidas por la Secretaría de Hacienda de la Nación, las remuneraciones del personal docente que se liquidarán en el corriente mes de octubre serán iguales a las fijadas para el personal docente nacional.

"Asimismo, quiere dejar aclarado que esta Intervención elevará a consideración del Poder Ejecutivo Nacional un proyecto de decreto-ley que contemple para las retribuciones de este sector incrementos similares a los otorgados para el resto de la administración pública entendiendo que con ello se contempla un criterio de equidad.

"Que como este último incremento tendrá vigencia como es de conocimiento público, desde el 1º de junio de 1975, debe asignarse a la liquidación de este mes el carácter de provisorio".

Sería inminente la designación del nuevo Interventor Federal

Nuevamente arreciaron ayer los rumores referidos al posible nombramiento de interventor federal en Mendoza.

Voceros interiorizados de la situación señalaron que los nombres de los posibles postulantes quedaban reducidos a dos: los doctores Rafael César Tabanera y Roberto Mosso Furlotti. Esas fuentes mencionaron un hecho ilustrativo y era que el Ministerio del Interior habría solicitado los antecedentes de ambos para estudiar exhaustivamente cada uno de ellos. Agregaron que el doctor Robledo habría anticipado su propósito de viajar a nuestra provincia el próximo sábado, aunque sin precisar los motivos de esa visita.

Observadores del panorama político mendocino deducían entonces, que la decisión se encontraría próxima a ser tomada y que sólo restan algunos detalles complementarios.

Los cronistas no pudieron obtener declaraciones oficiales de los funcionarios mencionados insistentemente como remplazantes del actual interventor federal, aunque allegados a esas áreas de trabajo explicaron que ninguno había recibido comunicación que indicara la decisión del Poder Ejecutivo de nombrarlo. "Es una cuestión de ética —se dijo— que señala que cuando alguien va a ser designado para un cargo de importancia, es llamado para hacerle el ofrecimiento respectivo. Ello no se ha producido y habrá que esperar entre mañana (por hoy) y el viernes las novedades que puedan producirse, si es que está en pie el proyecto del ministro del Interior de venir a Mendoza".

Horario en el Casino de Potrerillos

A partir del 1º de noviembre próximo las salas de entretenimientos del anexo Potrerillos, Casino de Mendoza, estarán abiertas los sábados y domingos, de 17 a 22.

Señaló la dirección del Casino que la medida se toma con el fin de fomentar el turismo, brindando al público que concurre a la zona de montaña, un lugar de esparcimiento con un horario que le ofrezca mayores posibilidades.

Conferencias sobre OVNIS en el Independencia

Por tercera vez en nuestra provincia, el investigador en fenomenología OVNI, señor Fernando Mancini, ofrecerá conferencias sobre temas de su especialidad.

Tendrán lugar en el teatro Independencia el martes 4 y el domingo 9 de noviembre próximos a partir de las 21. Ilustradas con diapositivas, las charlas versarán, entre otros, sobre los siguientes puntos: "Panorama del universo", "Los extremos de la dimensión", "La impresionante materia celeste", "Vida en el cosmos", "Los platos voladores, antecedentes en la historia y testimonios contemporáneos", "La discutida presencia de los OVNIS", "Las pruebas irrefutables", "Fotografías de las más notables observaciones de OVNIS", "Los tripulantes de los OVNIS", "Contactos con los humanos", "Supercivilizaciones y culturas cibernéticas", etc.

Propietarios del Canal 6 hicieron una prevención ante posibles medidas

SAN RAFAEL. — Se han registrado nuevos hechos en torno del canal de televisión de San Rafael y han determinado viva preocupación en sus dueños, los señores Andrés y Roberto Espasandín, quienes se mantienen en forma permanente en el edificio de calle Luzuriaga, "en defensa y protección de sus bienes" y en la tarde de ayer citaron al periodismo para expresar su decisión de resistir cualquier medida que interpreten injusta.

Los acompañaba el doctor Domingo Orlando Alonso, quien en la oportunidad hizo conocer que "la empresa ha tomado conocimiento de que la Secretaría de Prensa y Difusión de la Presidencia de la República, habría remitido a San Rafael, a distintas autoridades, un radiograma que transcribe la resolución número 51.200 del 75, por la cual se ratifican dos resoluciones dictadas por el Comité Federal de Radiodifusión". Dijo que esa resolución de la Secretaría de Prensa se refiere a las resoluciones que designan interventor del Canal 6 TV Río Diamante al señor Roberto Alvarez y como adjunto al procurador Waldemar Quiroga, y la otra faculta al interventor y al adjunto a afectar al servicio de televisión los bienes necesarios para el normal funcionamiento del citado canal.

Por otro artículo, manifestó el doctor Alonso, se indica que a los efectos de la protección de los mencionados bienes y de las personas autorizadas podrán solicitar la colaboración de la fuerza pública. "Esto significa, expresaron, lisa y llanamente el despojo del uso de sus bienes o su disponibilidad por parte de su propietario, imponiendo una servidumbre sin tener en cuenta en lo más mínimo los valores que afectan, ya que el derecho de propiedad de los señores Espasandín deben respetarse con anterioridad a cualquier disposición". Expresaron que ante estas circunstancias "la empresa piensa resistir si se pretende lograr hacer efectiva esta injusta manera de usar sus bienes sin previamente establecer su valor real o de uso".

Educacionales

Reunión de Directores. — El inspector técnico de la sección D, de Capital, citó a los directores de las escuelas de esa jurisdicción para hoy, a las 15, en la escuela "Patricias Mendocinas".

Educación Musical Sección B. — La inspectora técnica de esa sección se reunirá con las maestras de la especialidad, de Godoy Cruz y Las Heras, hoy, a las 8.30, en la escuela "Mariano Necochea".

Unión Docentes Argentinos. — Esta entidad designó al profesor Gregorio A. Lombardo como delegado coordinador ante los establecimientos de enseñanza media de la Universidad Nacional de Cuyo.

Escuela "Carlos Roberto Grosso". La comisión cooperadora de esta escuela de Lavalle quedó integrada así: presidente, Héctor Quiñones; vicepresidente, Fulgencio Fernández; secretario, Luis Roberto Vicencio; prosecretaria, María Edelmira Montiel; tesorera, Emiliana Mayorga de Quiñones; protesorero, Bernardo Vivencio; cuatro vocales titulares y cuatro suplentes.

Reunión en Luján. — El inspector técnico de la Sección "C", de Luján, citó al personal directivo de las escuelas de esa jurisdicción para mañana, a las 15, en la escuela "Comandante Torres".

Escuela "Gral. José A. Gutiérrez". — Con motivo de cumplir 25 años de servicio en esta escuela, la directora, señora Mirta Ana Moi de San Julián, el personal del establecimiento y las comisiones periescolares y alumnos, harán oficiar una misa en acción de gracias mañana, a las 18.30, en la parroquia San José, de General Gutiérrez.

SUTE. — Los docentes y no docentes afiliados a esta entidad, pueden retirar las tarjetas para la cena de camaradería que se realizará en el club YPF, el 5, en celebración del día del celador. Las tarjetas cuestan $ 20 para afiliados y $ 120 para los acompañantes.

Sección I. Guaymallén. — El personal directivo de esa sección, se reunirá con la inspectora seccional, mañana a las 8, en la escuela Nº 85, "Manuel Videla".

Junta de Clasificación Escuelas Nacionales. — El jurado para la prueba de idoneidad en el concurso Nº 242/74, 3er. llamado de ingreso en la docencia de maestros de música, quedó integrado así: titulares, señoras Marta Ferrari de Cortés y Silvia Corti de Isuani y señor Víctor Volpe, y suplentes, señorita María Elena Fernández y señoras Elida Gil de Graneros y Graciela Guarnieri de Moreira. La prueba de idoneidad será tomada el 24 de noviembre, a las 7.30.

Remplazos en escuelas primarias

Hoy ofrecerán remplazos en las siguientes escuelas:

Nº 19, "República de Chile", a las 10.30, dos cargos de enseñanza común, con 12,81 puntos.

—Nº 25, "Edmundo de Amicis" a las 9, de educación física, ambos turnos.

—Nº 29, "Julio César Raffo de la Reta", a las 10, de enseñanza común, dos cargos con 10,33 puntos.

—Nº 32, "Felipe Varela", a las 11, de enseñanza común, turno intermedio, sin puntaje.

—Nº 34 "Sanidad Argentina", de música, con 21,575 puntos; no se indicó la hora.

—Nº 51, "Guillermo Rawson", de Godoy Cruz", a las 10, de enseñanza común, con 9,5 puntos, turno tarde.

—Nº 81, "Leandro Alem", de San José, Guaymallén, a las 10, de enseñanza común, con 16,202 puntos.

—Nº 123, "Ricardo Báez", de Las Heras, a las 13, de música, con 14,59 puntos.

—Nº 135, "República del Uruguay", de Las Heras, de enseñanza común, con 8,5 puntos, no se indicó la hora.

—Nº 167, "Remedios Escalada de San Martín, de El Pedregal, Maipú, a las 11, de enseñanza común.

—Nº 301, "Comandante Torres" de Luján, a las 10, de enseñanza común.

—Nº 211, "Pedro José Videla", de Carrizal, Luján, a las 10, de enseñanza común.

—Nº 323, "Ramón Arrieta", de Ingeniero Gustavo André, Lavalle, de enseñanza común, a las 8.45.

—Nº 339, "José Fuchs", de El Plumerillo, Lavalle, a las 9, de enseñanza común, con cualquier puntaje.

—Nº 8-D- "Ernesto Matons", de San Martín, a las 11, de maestra de grado.

Escuela Nº 2 de Electricidad y Electrónica.— Hoy, a las 20.30, se ofrecerá en esta escuela de Martínez de Rosas 1457, el remplazo de 4 horas de Radiocomunicaciones, de 8º año.

Escuela Italiana "XXI de Abril". — Un ciclo de cuatro conferencias dará en esta escuela el doctor Héctor Masnú, de la cátedra de Patología de la Facultad de Antropología Escolar. Tratará temas referidos a los trastornos de aprendizaje en el niño. Se ha invitado a estudiantes de la especialidad y docentes de todos los niveles. Tendrán lugar mañana, el 7, 14 y 21, a las 21.

—Nº 251 "Luisa Carrera", de Montecaseros, San Martín, a las 10, de enseñanza común, con 14,335 puntos.

—Nº 263 "Presidente Alvear", de Los Barriales, San Martín, a las 10.30.

Conferencia de prensa dará Olguín

Hoy, a las 12 hs., en el Plaza Hotel, el Ministro de Cultura y Educación, profesor Dardo Olguín, ofrecerá una conferencia de prensa.

Se referirá a la Escuela de Capacitación de Hotelería y Gastronomía.

Según se informó, estarán presentes altas autoridades de esa cartera, dirigentes de la central obrera y representantes de la industria hotelera.

Descuento en el pago de derechos

Con el 10 % de descuento se podrá pagar hasta el próximo viernes, en la Municipalidad de la Capital, los derechos de comercio, industria, publicidad, motores, calderas y pesas y medidas, correspondientes al ejercicio 1975.

Desde mañana y hasta el 28 de noviembre venidero, los pagos por los referidos conceptos tendrán un descuento del 5 por ciento. Durante el mes de diciembre se podrá abonar sin descuentos y recargos y a partir del 1º de enero del año próximo, dichos derechos tendrán un recargo del 5 %, de acuerdo con lo que establece la ordenanza general vigente.

Los contribuyentes que no hayan recibido el boleto correspondiente en sus domicilios deben retirarlos de la oficina de Distribución, de la Municipalidad.

Mañana rendirán un homenaje a Alfredo Bufano

Mañana, a las 19.30, en el subsuelo del Museo Municipal de Arte Moderno, se realizará un acto de homenaje al poeta Alfredo R. Bufano, con motivo de cumplirse el 25º aniversario de su fallecimiento.

Ha sido organizado por un núcleo de escritores que fueron sus amigos: Antonio de la Torre, de San Juan; Américo Calí y Luis R. Casnati, de Mendoza.

El programa prevé la lectura de un poema a Bufano, de Antonio de la Torre; valoración biobibliográfica, por Américo Calí; lectura de un canto titulado "Alfredo Bufano poeta", de Luis Ricardo Casnati.

La entrada es libre.

En el Sur

SAN RAFAEL. — El próximo viernes se rendirá homenaje a Alfredo R. Bufano, al cumplirse un nuevo aniversario de su desaparición, con diversos actos organizados por la escuela nacional Nº 96 "Alfredo R. Bufano", de la Villa 25 de Mayo y los auspicios de la Dirección Municipal de Cultura.

Los actos en homenaje al poeta y escritor sanrafaelino, se iniciarán a las 10, en el local de la escuela que lleva su nombre, en la villa 25 de Mayo, con la presentación de la bandera de ceremonia. Seguidamente será izada la bandera y luego será interpretado el Himno Nacional. Un miembro del personal docente hará uso de la palabra para referirse a la personalidad del poeta y los alumnos de la escuela se sumarán al homenaje con poesías alusivas.

Los asistentes al acto se trasladarán luego hasta el cementerio de la villa donde se procederá a la colocación de una ofrenda floral en la tumba que guarda los restos del destacado hombre de letras.

Rectificación de domicilios en la comuna

Hasta el 14 del mes entrante, los propietarios de bienes raíces ubicados en la Municipalidad de la Capital podrán proceder a la rectificación de nombre de calle y numeración domiciliaria, como también fijar domicilio especial para que se les remitan los boletos de servicios municipales de inmuebles edificados y/o baldíos.

Las comunicaciones, aclara la comuna, podrán hacerse en forma personal o por escrito en nota firmada por el titular de la propiedad, dirigida a la oficina de Distribución e Informes, de la Dirección de Rentas, de la Municipalidad de la Capital.

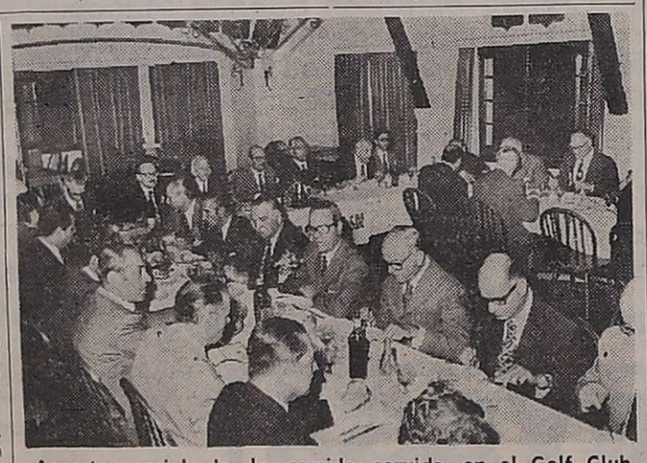

Aspecto parcial de la comida servida en el Golf Club Andino.

Homenaje de Rotary Club Mendoza Sur a LOS ANDES

En los salones del Golf Club Andino, Rotary Club Mendoza Sur dedicó su habitual reunión de trabajo de los martes a rendir homenaje a LOS ANDES con motivo de cumplir este matutino el 93º aniversario de su fundación.

Ocupó la cabecera como invitado de honor el miembro del Directorio de esta empresa y socio de la entidad rotaria, señor Héctor Quiroga Rosales, junto al presidente, doctor Rafael A. Cebrelli.

El maestro, doctor Ernesto Matuschka anunció la presencia de los invitados, entre ellos las señoritas Olga del Carmen Pereyra y María Eugenia Merino de INTERAC; los miembros del Rotary Club Mendoza Norte, señores Gregorio Marañón y J. Iturralde, y los invitados de la presidencia, señores Juan Carlos Menéndez y Agustín Rosich.

Luego de enunciar los acontecimientos internos del club el doctor Matuschka rindió en primer termino, en breves y expresivos conceptos su homenaje al decano de la prensa de Cuyo, señalando que "desde nuestra modesta tribuna elogiamos al coloso mendocino que cumple una trayectoria loable en beneficio de la población mendocina a través del comentario cotidiano de sus columnas con la misión de orientar, con seriedad y responsabilidad apoyando los valores espirituales". Instó luego, a quienes tienen a su cargo la dirección del diario a que "con su prédica contribuya a preservar nuestras tradiciones de pueblo amante de las libertades".

Correspondió luego al presidente de la entidad, doctor Rafael A. Cebrelli, referirse también a la trayectoria de LOS ANDES. Dijo que constituye un privilegio de los pueblos fuertes tener los mejores órganos de prensa, y "nosotros nos honramos de tener al decano de la prensa de Cuyo, cuya norma invariable de conducta no puede dejar de destacar en este homenaje a este venerable órgano de opinión". Finalmente pidió un aplauso para su representante, el señor Quiroga Rosales.

Por su parte, el señor Quiroga Rosales, en nombre de LOS ANDES, agradeció en forma cordial "esta efectiva demostración que Rotary Club Mendoza Sur ha querido rendir a nuestro viejo matutino en su nonagesimo tercer aniversario. Comparto los conceptos expresados por el doctor Matuschka en cuanto a la conducta y rumbo impreso a LOS ANDES, su seriedad informativa, conducta que implícitamente por esa característica es que ha perdurado y logrado el apoyo de todos los sectores durante los 93 años que lleva defendiendo con pasión, pero sin estridencias y sí con acentuada ponderación, los intereses de Mendoza. Incluso sus editoriales —añadió— contienen los lineamientos del fundador y de su hijo don Jorge Calle que deseo que prevaleciera en todo momento como norma invariable la parquedad en el elogio y la mesura en la crítica".

Por último manifestó que nada cambiará la línea de LOS ANDES pese a las dificultades de todo orden que sepresentan, pero que "serán superadas con el mismo espíritu de lucha mantenida en casi una centuria en contacto con el pueblo mendocino y cuyano, porque en definitiva quien va a salir ganancioso es la población de esta provincia".

Finalmente el señor José María Gonzalez Conde desarrolló el tema de la noche sobre "Numismática".

Sobre el feriado del sábado

Acerca del alcance del feriado del sábado 1º de noviembre, fecha de la festividad de Todos los Santos, dio un comunicado el Centro de Almaceneros Minoristas y Anexos de Mendoza. Señala la entidad que "dicha festividad —para el comercio minorista de la alimentación— observa carácter optativo; pero teniendo en cuenta la misma y también que precede a un día de cierre obligatorio por ser domingo, la entidad sugiere abrir las puertas de los negocios el sábado 1º de noviembre, en horas de la mañana, y de esta manera posibilitar un suministro adecuado de mercaderías perecederas".

Dirigentes de maestros informaron a la CGT

Luego de la reunión que mantuvieron en la Casa de Gobierno, los integrantes del secretariado ejecutivo del Sindicato Unico de Trabajadores de la Educación —SUTE— se dirigieron a la Confederación General del Trabajo, donde informaron a las autoridades de la central obrera, sobre los problemas que afrontan debido a las últimas novedades, "desagradables" calificaron, que contiene el decreto-acuerdo provincial Nº 3189 sobre régimen salarial. Según este documento —expresaron— los maestros y profesores mendocinos percibirán menor sueldo que el que se cobró en setiembre.

Tras la conversación con el subdelegado regional de la CGT, señor Ramón López, y con otro miembro de la mesa, señor Juan Carlos Corinaldesi, los maestros expresaron a los periodistas, que iban a tratar de conseguir, para la noche de ayer, el decreto Nº 3189 que había sido solicitado por la CGT, a los efectos de estudiar la situación y determinación en qué medida la CGT realizaría gestiones concordantes con el SUTE, entidad que solicita la derogación del decreto.

La comisión del gremio docente solicitó a la CGT que cualquier determinación que adopte se comunique antes de la realización del plenario de hoy.

Se realiza hoy plenario del magisterio

Convocado por el secretariado ejecutivo del Sindicato Unido de Trabajadores de la Educación, se realizará desde las 14 en la Asociación Mendocina de Box, Mitre 1771, de ciudad, el plenario docente.

Se tratará el siguiente orden del día: lectura del acta anterior, elección de un auxiliar de secretaría de actas; elección de dos delegados para suscribir el acta; informe del secretariado ejecutivo sobre las gestiones cumplidas a nivel provincial y a nivel nacional, y consideración de las respuestas oficiales obtenidas; resolución al respecto.

LA SEÑORA INVERSION DIO SUS FRUTOS

Usando la experiencia de Coinpro logró los mejores resultados. Lleve usted también su inversión a Coinpro y desde ya... ¡felicitaciones!!!

coinpro

COMPAÑIA FINANCIERA S.A.
SARMIENTO 220
TEL. 291815 y 245575 - MENDOZA

La entrega de las becas de la CGT se realiza hoy

En un acto que se realizará hoy, a las 20, en la sala del teatro Independencia, se concretará la entrega de 91 becas correspondientes a los tres niveles de estudio, provenientes del convenio firmado oportunamente entre la Intervención Federal y la CGT Regional.

Estas becas han sido otorgadas a trabajadores e hijos de afiliados a fin de cooperar en los gastos de estudio.

Según se informó, es el primer convenio de este tipo celebrado en el país. Vendrá de la Capital Federal, especialmente invitado para asistir a este acto, el secretario de prensa de la central obrera nacional, señor Adalberto Wimer.

Presidirán la ceremonia el ministro de Cultura y Educación de la Provincia, profesor Dardo S. Olguín y el secretario general de la CGT Regional, señor Carlos A. Mendoza, así como el titular de las 62 Organizaciones Peronistas, señor Manuel Humberto López.

Beneficiarios

Recibirán durante el acto las becas los postulantes del Gran Mendoza y departamentos de Maipú, Luján y Lavalle.

Los becarios universitarios, 32 en total son: Stella Maris Balasch, Ricardo Alberto Zavi, José Manuel Beragua, Miguel Esteban Garro, José Manuel Rivas, Fernando Patricio Cano, Adriana Isabel Baca, Silvia Beatriz Schilan, Juan Carlos Cruz, María Cristina Molina, Ricardo Nicolás Melocchi, Carlos Alberto Jofré, Dunslo Busan Engeiman, Juan Alberto Arenas, Estela Mónica Fernández, Juana Elba de la Peña, Francisco Américo Stenta, Marta Isabel Paz, Marta Ester López, Cristina Manent, José Ramón Rodríguez, María Silvia Rodríguez, Norberto Luis Lucero, Oscar Herminio Arrieta, Rubén Ricco, María Teresa Calle, Teodosia Salinas, Mirta Mansilla, Mercedes Isabel Kragacici, Esteban Manzano, Raúl Eduardo Vega y Julio Francisco Mayorga.

Los beneficiados en el nivel secundario son 37: Ester Noemí Maure, Adriana Leticia Lobba, Héctor Osmán Amores, Nelly Esther Estrella, Pedro Alberto Lerchundi, Iris Beatriz Barbier, Juan Antonio Moya, Agustín Eduardo Poggio, Hugo Luis Oro, Hugo Eduardo Aguilar, Viviana Elisa Rossini, Jorge Celen, Darío Néstor Talavera, Edgardo Murillo, Omar Edgardo Navarrete, Julio Marcelo Estrella, Roberto Joaquín Venturella, Hilda Mabel Rosales, Laura Susana Ferreyra, Juan Oscar Ortiz, Ana Margarita Galleguillos Amando Walter Colombo, Felipe Luis Pegoraro, Daniel Walter Vega, Aldo Miguel Bengolea, Susana Iris Brantiz, Beatriz Lourdes Britos, Jorge Adolfo Quiroga, Gladys Mabel Quiroga, Jorge Alberto Rodríguez, Julio Vicente Cisterna, Miriam Patricia Leguiza, Soledad Noemí Escobar, Juan Carlos Quispe, María Isabel Brantiz, Miguel Angel Morales y Timoteo Guaquinchay.

La nómina de los que recibirán sus becas de nivel primario, que totalizan 22 es la siguiente: Marcela Elizabeth Fredes, José Osvaldo Tejada, Jorge Ariel Pérez, Mónica Viviana Montiveros, Patricia Ramona Gatica, Daniel Elías Araneda, Ricardo Fabián Alonso, Nancy Liliana Estrella, Angela del Rosario Baldor, María Alejandra Martín, Sebastián Eduardo Martín, Ramona Fátima Videla, Anselmo de la Peña, Gustavo José César Araya, Marisa Hortensia Ferrer, Claudia Beatriz Chaca, Graciela Ramona Palla, Alberto Daniel Agüero, Lourdes Adriana Bardazza, Carina Rosana Ochionero, Luis Fernando Rodríguez y María Isabel Fernández.

Adalberto Wimer arribará hoy a esta provincia

En el vuelo regular de Austral, que arribará a las 19.35 al aeropuerto internacional El Plumerillo, llegará el secretario de Prensa de la Confederación General del Trabajo de la República Argentina, Adalberto Wimer. El viaje del dirigente gremial obedece al propósito de asistir al acto de entrega de becas por parte de la delegación Regional de la central obrera, que se cumplirá a las 20 en el teatro Independencia, y del que damos información por separado. El señor Wimer será recibido en la estación aérea por el delegado local de la CGT, señor Carlos Arturo Mendoza; el secretario general de las 62 Organizaciones, señor Manuel Humberto López y otros dirigentes gremiales.

Llevóse a laudo el convenio de frutas frescas

Por resolución del Ministerio de Trabajo Delegación Regional Mendoza ha sido sometido a arbitraje obligatorio el conflicto existente entre el Sindicato de Trabajadores de Manipuleo, Empaque, Expedición de Frutas Frescas y Hortalizas de Cuyo, y los entes empresarios respectivos de Mendoza y San Juan.

Las actuaciones se sustancian en el organismo regional y el árbitro es el titular de la delegación, señor Pablo Domingo Lo Duca, quien deberá expedirse dentro de algunos días.

El ministro de Educación, Inspectores y docentes durante la conferencia de prensa.

Se inaugurará mañana una muestra de pintura de alumnos primarios

"Los he convocado a esta reunión de prensa porque he sido gratamente impresionado por una experiencia realizada en escuelas primarias del departamento Godoy Cruz, organizada por el Ateneo de Colaboración Técnico Docente de la región norte, sección E, organizado por inspectores y docentes. La misma consistirá en una exposición de pintura realizada por alumnos de 6 a 12 años, a efectuarse mañana, a las 18, en el Museo Provincial de Bellas Artes "Emiliano Guiñazú", Casa de Fader, en Luján de Cuyo".

Así se expresó ayer el ministro de Cultura y Educación, profesor Dardo S. Olguín, en rueda con periodistas, ante la presencia del subsecretario de Cultura, doctor Hugo Tavares; inspector seccional Bruno A. Villegas; las docentes Nelly Terraf, Haydée Teló de Gili, Dora Morel de Opel, Encarnación Di Blassi de Montemayor; director del Museo Guiñazú, señor Mario F. Pagano; el pintor Rafael Montemayor y otros invitados.

Este trabajo realizado por los niños —alrededor de 6.000, de quienes se ha seleccionado unos 300 cuadros— revela interesantes detalles pedagógicos. El inspector Villegas y la docente Encarnación de Montemayor reseñaron las experiencias recogidas entre los alumnos, al definir a la educación plástica como una expresión vital para el futuro del niño, ya que puede dar a su imaginación —dijeron— gran desarrollo.

Esta experiencia de pintura infantil se realiza por primera vez en la provincia y es organizada por la subcomisión de estética (área plástica) del Ateneo, y su propósito es extender su radio de acción a otros departamentos. El inspector Villegas enfatizó que "esta iniciativa no nació para exhibir pinturas, sino para llegar a la expresión estética que puede desarrollar el niño, al que se ayuda con motivaciones que despiertan su interés creativo".

Después se reveló que la subsecretaría de Cultura ha incluido esta exposición de pintura infantil en la actividad de "Cuyo Cultural", con la posibilidad de llevarla al teatro San Martín de Buenos Aires.

La señora de Montemayor informó que se habían visitado las escuelas del departamento e invitado a participar a los docentes. "Como no todos los establecimientos tienen maestro de dibujo —dijo— se dio un cursillo especial y así se llegó a la necesidad de mejorar aspectos de la educación. En lo sicopedagógico —añadió — se está trabajando sobre el estudio dirigido, también el de las relaciones humanas, a fin de renovar técnicas de trabajo". Participaron de esta tarea 13 escuelas, 10 estatales y 3 privadas, que han "acogido la iniciativa dándole su valor educativo, hasta tal punto — acotó— que sus maestros extenderán en sus clases esta nueva forma de enseñanza para estimular la creatividad del niño, haciendo uso de su imaginación para desarrollar los temas libremente".

Afirma YPF que no falta aceite para automotores

Desde hace cierto tiempo, viene registrándose escasez de aceite lubricante en las estaciones de servicio expendedoras del producto, hasta donde hemos averiguado personalmente, en el Gran Mendoza. Una recorrida por varias de estas estaciones, ha permitido afirmar que hasta ayer, la entrega de aceite de cualquier tipo, sufre una restricción anormal, excepto el utilizado para transmisión y aún de éste, sólo se exhiben pocas latas.

En principio, el pedido se hizo en latas de veinte litros, y la respuesta fue que no había en existencia y en muchos casos, que YPF no entregaba las cantidades necesarias. Tampoco se pudo lograr la clásica lata de cuatro litros. En todo caso, había a la vista del público, unas pocas de un litro. Las razones expuestas por los empleados de estaciones de servicios consultados, hicieron recaer la responsabilidad en la Divisional YPF Mendoza.

Y.P.F.

Entrevistamos al señor Oscar Mangia, jefe de la Divisional. La respuesta fue terminante: "La Divisional YPF Mendoza entrega normalmente aceite lubricante a sus clientes e, incluso, una cuota de refuerzo, reconociendo un incremento en las ventas. No se trata — afirmó el señor Mangia— de que YPF restrinja la provisión. Al decir que reconoce un mayor incremento en las ventas, está aceptando realmente esto, aunque controla el aumento abusivo".

También nos aclaró qué significa ese aumento abusivo: "En realidad, agregó nuestro entrevistado, existe acaparamiento, pero no tanto del comerciante mayorista, porque éste es fácilmente controlable, sino del pequeño usuario, es decir, del público en general. Hay automovilistas que recorren estaciones de servicio, para comprar una o dos latas de 4 litros, o alguna de 20 litros". Como reacción, el vendedor termina por negar la mercadería al comprador desconocido, es decir, la reserva para su cliente habitual.

Y todo este problema ha surgido a raíz de que en la Capital Federal no hace mucho se dio la noticia de que se produciría un aumento en el precio del gasoil y casi seguro en los aceites lubricantes, cosa que no ha ocurrido. Existiría entonces, acaparamiento, según YPF, de parte del usuario. Por otra parte, para controlar la situación, la Divisional Mendoza ha destacado inspectores y está impartiendo instrucciones a los agentes, para que se efectúe un contralor al respecto. El inspector verificará las existencias. El responsable de la estación de servicio tiene indicaciones para exponer a la vista del público, el 50% de las existencias en depósito.

Asfalto

También conversamos con el señor Mangia, sobre una supuesta escasez de asfalto, utilizado por Vialidad Provincial, Vialidad Nacional y empresas privadas, para obras viales. El funcionario afirmó que no hay escasez de asfalto. Si algunas obras viales están suspendidas por falta de este producto, esa falta puede deberse a los siguientes factores: El único lugar de expendio del asfalto, es la Destilería de La Plata. Todo el país se surte allí. Sucede que en invierno el asfalto no es usado, y al llegar la época actual se produce una gran demanda. Allá los camioneros deben esperar largos turnos para cargar sus tanques. Incluso se les fija día y hora. La gran demanda y la gran afluencia de tanques origina demoras en el abastecimiento. La versión de que en La Plata no entregan asfalto, se debería solamente a casos aislados, de camioneros que no han querido esperar el turno, por trabajar a flete, y han regresado a la provincia con los tanques vacíos, aduciendo que la destilería no entrega, sin perjudicarse ellos porque el flete lo cobran lo mismo.

En resumen, YPF entrega normalmente aceite lubricante, aunque bajo control para evitar el acaparamiento y la especulación; y tramita la orden de entrega de asfalto, también normalmente, pero supeditada la entrega, al sistema de abastecimiento de la Destilería La Plata.

Audiencia en el arbitraje de contratistas

En la delegación regional del Ministerio de Trabajo, avenida San Martín 2160, ciudad, tendrá lugar hoy a partir de las 18 la primera audiencia del arbitraje obligatorio a que ha sido sometido el conflicto colectivo de intereses entre los contratistas de viñas y frutales y el sector empresario de la actividad.

Arbitro en el problema ha sido designado el doctor Oscar Esteban Espinoza, de la asesoría letrada de la delegación laboral. De acuerdo al artículo 7º del decreto ley 16.936/66 "en los casos de conflictos colectivos de intereses, el laudo arbitral tendrá los efectos de la convención colectiva de trabajo y un plazo mínimo de vigencia de un año".

Representantes a una reunión nacional

Representarán a la Provincia en las reuniones convocadas por el Ministerio de Trabajo de la Nación, para analizar el horario de comercio para todo el país, los delegados de la Confederación Económica de Mendoza Valentín Rubio y Juan Francisco Aguilera.

En el orden nacional la Confederación General Económica fue citada para las tratativas por el ministerio y a su vez la entidad presidida por Julio Broner solicitó la asistencia de los representantes mendocinos. Estos viajarán hoy a las 17.30 a la Capital Federal.

Durante dos días cerrará el museo 'Moyano'

El museo "Juan Cornelio Moyano" permanecerá cerrado hoy y mañana, de 9 a 13. La medida fue dispuesta, según se anunció, por refacciones del local y tareas de ambientación ecológica en ciencias naturales.

Diputados piden informes sobre una medida del INV

BUENOS AIRES, 29 (De nuestra corresponsalía). — Los diputados nacionales Francisco Moyano y Nelo Sileoni (Partido Demócrata, Mendoza) presentaron un proyecto de resolución a la Cámara que integran, donde postulan dirigirse al Poder Ejecutivo a los efectos de que por intermedio de la Secretaría de Estado de Comercio, se sirva disponer la derogación de la resolución número 14/75 del Instituto Nacional de Vitivinicultura, que debería aplicarse a partir del 1º de diciembre próximo. En los fundamentos del proyecto, dice el diputado Sileoni que el Instituto Nacional de Vitivinicultura dispuso con fecha 4 de febrero del año en curso, por resolución número 14, la modificación de la intensidad de color que debería caracterizar a los vinos expedidos al público como 'tinto de consumo". Esta modificación implica, concretamente, aumentar en la composición de dichos vinos la proporción de los vinos tintos "de corte y la consecuente disminución de los vinos criollos. En verdad, resulta difícil de descubrir qué razones impulsaron al interventor del INV para adoptar una medida que no importa ventaja alguna y que, por el contrario, provocará los gravísimos perjuicios que a continuación puntualizan: 1) el sensible aumento de la proporción de vinos "tintos de corte" que cuesta más del doble que un vino criollo, que impone la mencionada resolución y determinará forzosamente un aumento significativo del precio del vino tinto de mesa al consumidor. 2) El incremento de la proporción de los vinos "tintos de corte" aumentará obviamente el consumo de ese tipo de vino que es relativamente escaso y que, por otra parte, es el único que tiene posibilidades ciertas de exportación". Simultáneamente disminuirá el consumo de los vinos criollos, de los que hay excedentes extraordinarios. Se da así la paradoja de que al mismo tiempo que el Estado busca implementar medidas para solucionar los problemas que crea el excedente de vinos criollos, esta resolución del Instituto de Vitivinicultura provoca el efecto contrario. 3) La medida no apunta a satisfacer reclamo alguno del público consumidor y por el contrario introduce factores de perturbación en el consumo al modificar el color y el sabor a los que el mercado está habituado. 4) El procedimiento de análisis establecido por la resolución número 14, singularmente sofisticado, no se halla al alcance de la gran mayoría de los industriales. La citada resolución dispone que la medición de color debe hacerse exclusivamente por medio espectrofotométrico, que requiere disponer de un equipo de muy alto costo, de mantenimiento difícil y exige el empleo de personal especializado. Además dichos equipos deberían ser importados directamente, lo que en definitiva no modificaría la situación y adquirir los que se arman en el país con las partes importadas".

El Comité Consultivo del Río Colorado se reunirá

BUENOS AIRES, 29. (De nuestra Corresponsalía). — El secretario de Recursos Naturales y Ambiente Humano del Ministerio de Economía, ingeniero Lucas A. Tortorelli, inaugurará en esta capital una reunión extraordinaria del comité consultivo del Río Colorado, que contará con la presencia de funcionarios del Ministerio del Interior, la Subsecretaría de Recursos Hídricos y ministro de las provincias de Buenos Aires, La Pampa, Mendoza, Neuquén y Río Negro.

Las deliberaciones se prolongarán hasta el viernes por la tarde para analizar definitivamente un programa único de habilitación de áreas de riego y distribución de caudales y, a la vez, considerar un convenio para el aprovechamiento del Río Colorado y la creación de un ente interjurisdiccional encargado de su puesta en marcha. Los delegados permanentes de las provincias ribereñas, que ya se encuentran en esta capital, cumplieron tareas preliminares en la Subsecretaría de Recursos Hídricos, que ha elaborado la documentación técnica en cumplimiento de lo resuelto por la quinta conferencia de gobernadores de la cuenca y en permanente consulta con los Estados provinciales.

Las sesiones de trabajo son preparativas de una posterior conferencia de mandatarios de Buenos Aires, La Pampa, Mendoza, Neuquén y Río Negro que convocará oportunamente el Poder Ejecutivo nacional.

Cabe agregar que el área total que puede irrigarse en la citada cuenca cubre casi 763.000 hectáreas y la capacidad de los embalses posibles totalizaría volúmenes hídricos de casi 33.000 hectómetros cúbicos.

Un momento de la ceremonia efectuada en la tarde de ayer.

En el Liceo se honró a muertos por la Patria

En el Liceo Militar "General Espejo" se realizó ayer una ceremonia para honrar a los muertos por la patria y en actos de servicio. A las 16 se efectuó una formación frente al casino de suboficiales de la que participó el cuerpo de cadetes y la agrupación tropas.

Presidió el acto el subdirector de ese instituto, coronel Carlos Horacio Tragant, y asistieron además el jefe de tropas, teniente coronel Aldo Sergio Solís Meffa, y otros jefes y oficiales.

Luego de la presentación de los efectivos al subdirector, ofició una misa de campaña el capellán del Liceo Militar, padre José Manzano y enseguida habló el coronel Tragant para referirse al motivo del homenaje. Tras señalar la vigencia de los ideales de aquellos que dieron su vida por la Patria, manifestó: "Esa es la voz de nuestros muertos henchida de esperanza y pletórica de líricos anhelos que sólo pueden desatender los afectados de indiferencia, los enfermos de apatía y los huérfanos de sensibilidad y en esta hora emotiva del recuerdo, haga cada uno un serio examen de conciencia y asuma la actitud gallarda de su indeclinable responsabilidad. Recojamos el mandato de mantener el estilo de vida cristiano y argentino que se defiende, que es la base para lograr la victoria antes de caer en la más ignominiosa de las esclavitudes, caracterizada por negar a Dios, la Patria, el respeto humano, la justicia y la familia y demos a la nación días de gloria, episodios de nobleza y vigencia de eternidad".

La ceremonia concluyó con un desfile y rendición de honores a las autoridades.

Directivos y funcionarios del Banco de Previsión Social en el momento de entregar los billetes del "Gordo" de Navidad 75.

Entregan los billetes del sorteo de Navidad

En el salón de sorteos de Lotería de Mendoza, autoridades del Banco de Previsión Social de la Provincia hicieron entrega de los billetes del sorteo extraordinario de Navidad 1975, a los agencieros y consignatarios de lotería.

Se hallaban presentes la vicepresidente de la entidad, señora Andina Martínez de Gras y el director, señor Juan Petrich, así como el gerente general, Joaquín I. Díaz; el gerente de Loterías, Carlos A. Saligari y otros funcionarios.

En la oportunidad los directivos del Banco de Previsión Social informaron a agencieros, consignatarios y periodistas que este año el sorteo tendrá un premio mayor de 1.500 millones de pesos moneda nacional y se repartirá un total de 3.847 millones de la misma moneda entre los ganadores. El sorteo tendrá lugar el 23 de diciembre a las 22.30. El billete entero costará 1.500 pesos ley y el décimo 150 pesos ley y se pondrán a la venta un total de 45 millares.

Se reunirán ex empleados de "La Libertad"

Con motivo de cumplirse el décimo octavo aniversario de la última edición del desaparecido diario "La Libertad", un grupo de ex empleados del mismo realizará una cena, el 7 del mes próximo, a las 21.30, en el local del Círculo de Periodistas, Godoy Cruz 166, de ciudad.

Participarán de la reunión periodistas y miembros de todas las otras secciones de aquella empresa, y colaboradores que alguna vez formaron parte de ella. Las tarjetas se podrán retirar en la caja del negocio sito en avenida San Martín 1323.

ESPINOSA
decoraciones
- Alfombras Saionara
- Tapizmel
- Pisos Plásticos
- Piso Plástico en rollo
- Revestimiento Vinílico
- Cerámica Río Negro

SALTA 792 - G. CRUZ
TELEF. 225571
30|10|F|23079|30|10

Sólo Sito garantiza con su Patente Nº 152588 y su ingenioso diseño precisión en compases para todos los niveles.
dinam
Unicos en duración y calidad
Productos Argentinos de Calidad

GANE MAS
TRABAJE PARA USTED
Y HAGA RENDIR
SU TIEMPO LIBRE
Nuestra Empresa, con 60 años en la actividad, le dará enseñanza teórica y práctica.
EDAD MINIMA 25 AÑOS.
ES IMPORTANTE TENER VINCULACIONES COMERCIALES O INDUSTRIALES
Presentarse de Lunes a Viernes en:
NECOCHEA 159
De 8 a 12 y de 17 a 19 Horas
La Continental
COMPAÑIA DE SEGUROS GENERALES
30|10|F|23030|30|10

LAN-CHILE
COMUNICA SUS NUEVOS TELEFONOS A PARTIR DEL 1/11/75
23-1002 y 23-1959

OLD Smuggler Extraviejo
...se siente al probarlo.

OLD Smuggler Extraviejo
INDUSTRIA ARGENTINA

Desde hoy todo es nuevo en Crédito Universal

Prompior

NUEVA DIRECCION: SARMIENTO 81

- NUEVO PLAN CIRCULAR CON RENOVACION AUTOMATICA PARA COMPRAR DE TODO EN LOS MEJORES COMERCIOS
- NOVEDOSO SISTEMA DE ATENCION DE PERSONA A PERSONA, UNICO EN CREDITO PARA CONSUMO
- NUEVO SISTEMA DE DEPOSITOS. CERTIFICADOS DE DEPOSITO A PLAZO FIJO NOMINATIVOS, TRANSFERIBLES POR SIMPLE ENDOSO-LIBRE TASA DE INTERESES -CON LA GARANTIA SIN LIMITES DE LA NACION ARGENTINA E INTERESES LIBRES DEL IMPUESTO A LAS GANANCIAS.

crédito universal
S.A. Sociedad de Crédito para Consumo
SARMIENTO 81-MENDOZA

CASA FLORES "Villa Nueva"
BOSCHIN HNOS. S.R.L. SEPELIOS
BRA. DE LOS ANDES 4189 - TEL. 260428

AVISOS FUNEBRES

SEPELIOS

✝

TOMASA ESTHER TEJADA DE ZABALA
Q. E. P. D.
Falleció el 29-X-1975

Su esposo: Vicente Zabala; hijos: Fermina, Domingo, Irma, Rosa y Gabriela; hijos políticos: Amado Rojas, Teresa Martínez, Raúl Sosa y Juan Páez; hermanos: Domingo, Josefa, Margarita, Rosa, Antonia y Gabriela; hermanos políticos: Luis Ordovini, Pedro Vanoli, Rodolfo Bustos, primos, sobrinos, nietos, bisnieta: Valeria y demás deudos participan su fallecimiento e invitan al sepelio hoy, a las 18, en el cementerio de Guaymallén. Casa mortuoria: Colombia 2451, Villa Nueva. Servicio casa Flores, Villa Nueva, Boschín Hnos.
30|10|F|99635|30|10

✝ **ESTER TEJADA DE ZABALA.** - Q.E.P.D. - Falleció el 29-X-75. - Su hermana, Margarita T. de Núñez; sus sobrinos: Graciela, Julia y Carlos; sobrinos políticos: Fernando Sosa, Antonio Scalzo, Teresa Saez y sobrinos nietos, participan su fallecimiento e invitan al sepelio de sus restos.
30|10|853|30|10

✝ **ESTER TEJADA DE ZABALA.** - Q.E.P.D. - Falleció el 29-X-75. - Blás Scalzo y Sra., Nicolás Spinelli y Flia. y Pablo Scalzo y Flia., participan con dolor su fallecimiento e invitan al sepelio de sus restos.
30|10|853|30|10

✝

IVAN MAMANI
Q. E. P. D.
Falleció el 29-X-1975

Sus padres: Armando Mamani, Alicia Garecca de Mamani; hermanitos: Elsa y Aguilina Mamani, abuelo Martín Garecca, primos, sobrinos y demás familiares participan con pesar su fallecimiento e invitan al sepelio de sus restos hoy, a las 17 hs., en el cementerio de Rivadavia. Casa de duelo: Callejón Arroyo El Globo, Campamentos, Rivadavia. Servicio: Empresa Ferreyra, Rivadavia.
30|10|F|99636|30|10

✝

MARIA TERESA AHUMADA
Vda. DE HAIKA (Yola)
Q. E. P. D.
Falleció el 29-X-1975

Su desconsolada hermana, Ana María; sus sobrinos: Rodolfo y Elba; sobrinos políticos: Raquel y José; sus sobrinos nietos: Mabel, Daniel, Graciela, Marcela, Mónica, Patricia y Gabriel; sus ahijados: Meneca y Miguel y su comadre, Josefa, y demás familiares, participan con pesar su fallecimiento e invitan al sepelio de sus restos, hoy a las 16 hs., en el cementerio de Guaymallén. - Casa mortuoria: Güiraldes 114, Flor de Cuyo, Benegas, G. Cruz.
30|10|C|867|30|10

✝

SEGUNDO LUCIANO AGUERO
Q. E. P. D.
Falleció el 29-X-1975

Su esposa: Lucía Otilia Giménez de Agüero; sus hijos: Angel, Verónica, Luisa, Juana, Antonio, Francisca, Yolanda, Oscar y Clara Agüero; sus hijos políticos: Hermelina Ponce, Margarita Córdoba, Do-Elsa Núñez, Narciso Godoy, mingo López, Armando Ponce, Américo Bernal y Antonio Peralta, hermana, hermanos políticos, primos, sobrinos nietos y demás familiares, participan con pesar su fallecimiento e invitan al sepelio de sus restos hoy a las 10 hs. en el cementerio de Buen Orden. Casa de duelo: calle Miguez s|n., San Martín. Servicio: Cochería Milio, San Martín.
30|10|F|99645|30|10

✝ **PRIMITIVO GOMEZ. - Q. E. P. D. - Falleció el 29-X-1975. - C. A. S. R. y B. P.** - Sus hijos: Marta Celina, David Victorio, Nélida Socorro, Hilda Lorenza y Roberto Gómez; hijos políticos: Alberto Román Domínguez, Eduardo Román, Justo Delmir Díaz, Elena Beatriz Torres y Elena Elía Echegaray; consuegra: Leonides Mamondi Vda. de Domínguez; hermana política: Sixta Quiroga de Masmán; nietos: Marta Estela Domínguez de Videla, Hilda Norma Domínguez, Jorge Edgardo Díaz, Dardo Raúl Díaz, Nélida Flora Vallejos, Juan Felipe Vallejos, Carlos Alberto Gómez, Cecilia Beatriz Gómez, Roberto Ivan Gómez; bisnietos: Andrea Silvina y Laura Daniela Videla y demás familiares participan con profundo pesar su fallecimiento e invitan al sepelio de sus restos hoy, a las 10 horas, en el Cementerio de la Capital. Casa de duelo: Huarpes 326, Ciudad.
30|10|C|737|30|10

✝ **PRIMITIVO GOMEZ. - Q. E. P. D. - Falleció el 29-X-1975. - C. A. S. R. y P. P.** - Su hija: Marta Celina; hijo político: Alberto Román Domínguez; sus nietas: Marta Estela e Hilda Norma; consuegra: Leonides Mamondi Vda. de Domínguez; nieto político: Juan Carlos Videla; sus bisnietas: Andrea Silvina y Laura Daniela Videla, participan con profundo dolor su fallecimiento e invitan al sepelio de sus restos.
30|10|C|743|30|10

✝ **PRIMITIVO GOMEZ. - Q. E. P. D. - Falleció el 29-X-1975. - C. A. S. R. y B. P.** - Su hijo: David Victorio; hija política: Elena Beatriz Torres; sus nietos: Carlos Alberto y Cecilia Beatriz participan con profundo dolor su fallecimiento e invitan al sepelio de sus restos.
30|10|C|742|30|10

✝ **PRIMITIVO GOMEZ. - Q. E. P. D. - Falleció el 29-X-1975. - C. A. S. R. y B. P.** - Su hija: Félida Socorro; sus nietos: Nélida Flora y Juan Felipe Vallejos participan con profundo dolor su fallecimiento e invitan al sepelio de sus restos.
30|10|C|741|30|10

✝ **PRIMITIVO GOMEZ. - Q. E. P. D. - Falleció el 29-X-1975. - C. A. S. R. y B. P.** - Su hija: Hilda Lorenza; hijo político: Justo Delmir Díaz; sus nietos: Jorge Edgardo y Dardo Raúl participan con profundo dolor su fallecimiento e invitan al sepelio de sus restos.
30|10|C|740|30|10

✝ **PRIMITIVO GOMEZ. - Q. E. P. D. - Falleció el 29-X-1975. - C. A. S. R. y B. P.** - Su hijo: Roberto; hija política: Elena Elía Echegaray; su nieto: Roberto Ivan participan con profundo dolor su fallecimiento e invitan al sepelio de sus restos.
30|10|C|739|30|10

✝ **PRIMITIVO GOMEZ. - Q. E. P. D. - Falleció el 29-X-1975. - C. A. S. R. y B. P.** - Compañía de Seguros El Norte S. A., participa con profundo pesar el fallecimiento del señor padre de su empleada señora Hilda L. Gómez de Díaz y padre político de su encargado Agencia Mendoza, señor Justo Delmir Díaz e invita al sepelio de sus restos.
30|10|C|738|30|10

✝ **PRIMITIVO GOMEZ. - Q. E. P. D. - Falleció el 29-X-1975. - C. A. S. R. y B. P.** - Sus hijos: Fermina, Domingo, Irma, Rosa y Gabriela; hijos políticos: Amado Rojas, Teresa Martínez, Raúl Sosa y Juan Páez; hermanos: Domingo, Josefa, Margarita, Rosa, Antonia y Gabriela; hermanos políticos: Luis Ordovini, Pedro Vanoli, Rodolfo Bustos, primos, sobrinos, nietos, bisnieta: Valeria y demás deudos participan su fallecimiento e invitan al sepelio hoy, a las 18, en el cementerio de Guaymallén. Casa mortuoria: Colombia 2451, Villa Nueva. Servicio casa Flores, Villa Nueva, Boschín Hnos.
30|10|F|99635|30|10

✝ **PRIMITIVO GOMEZ. - Q. E. P. D. - Falleció el 29-X-75.** - Su hermana, Margarita Di Tommaso de Leglise; hermano político, José Pedro Leglisse; sobrinos: Héctor, Norma, Elsa y Stella Mary Leglise; sobrinos políticos: Carmen Vélez de Leglise, Armando Buján, Ernesto Peze y su futuro sobrino político, Ricardo Catala, participan con profundo pesar su fallecimiento e invitan al sepelio de sus restos.
30|10|C|836|30|10

✝ **JOSE DI TOMASSO. - Q. E. P. D. - Falleció el 29-X-1975.** - Su hermano: Emilio y Rosa Arabel de Di Tomasso; sus sobrinos: Rosa, Cristina, Gladys, Ana y Rodolfo Di Tomasso, Beatriz Di Tomasso y Luis Mosca, Gloria, Rubén y Graciela Di Tomasso, participan su fallecimiento e invitan al sepelio de sus restos.
30|10|F|99644|30|10

✝ **JOSE DI TOMASSO. - Q. E. P. D. - Falleció el 29-X-1975.** - Sus hermanos: Mario y Alicia Di Tomasso Vda. de López, Atilio y Petrona Velázquez; sus sobrinos. Susana, Nancy y Gustavo Di Tomasso, Laura y Vivi López, participan con profundo dolor su fallecimiento e invitan al sepelio de sus restos.
30|10|F|99644|30|10

✝ **JOSE DI TOMASSO. - Q. E. P. D. - Falleció el 29-X-1975.** - Su hermano: Juan Di Tomasso, su hermana política: Adela María Rinaldi; sus sobrinos: Juan Carlos, Domingo Lorenzo y Miriam Ester, participan el fallecimiento de su querido hermano y tío Pepe e invitan al sepelio de sus restos.
30|10|F|99644|30|10

✝ **JOSE DI TOMASSO. - Q. E. P. D. - Falleció el 29-X-1975.** - Sus hermanos: Rodolfo, Pascual, Atilio, Emilio, Margarita, Juan Mario y Alicia Di Tomasso, participan su fallecimiento e invitan al sepelio de sus restos.
30|10|F|99644|30|10

✝ **JOSE DI TOMASSO. - Q. E. P. D. - Falleció el 29-X-1975.** - Su hermano: Pascual Di Tomasso y señora Irma Biondi; sus sobrinos: Roque y Heriberto Di Tomasso y Luis Villegas y sus respectivas familias participan su fallecimiento e invitan al sepelio de sus restos.
30|10|F|99644|30|10

✝ **JOSE DI TOMASO - Q. E. P. D. - Falleció el 29-X-1975** - Sus hermanos políticos Domingo Caliri y Elida Aporta; sobrinos Gladys, Ana María y Rubén, participan con hondo pesar su fallecimiento e invitan al sepelio de sus restos.
30|10|F|99632|30|10

✝ **JOSE DI TOMASO - Q. E. P. D. - Falleció el 29-X-1975** - Sus hermanos políticos; Eduardo Mauro y Salvadora Aporta, sobrinos Eduardo, César, Tita, Dora y Rodolfo, participan con dolor su fallecimiento e invitan al sepelio de sus restos.
30|10|F|99632|30|10

✝ **JOSE DI TOMASO - Q. E. P. D. - Falleció el 29-X-1975** - Sus hermanos políticos Fernando Puga y Elvira Aporta, sobrinas Mabel y Nancy y su ahijada Adriana, participan con pesar su fallecimiento e invitan al sepelio de sus restos.
30|10|F|99632|30|10

✝ **JOSE DI TOMASO - Q. E. P. D. - Falleció el 29-X-1975** - Sus hermanos políticos: Esteban Díaz, sobrinos Héctor, Martha, Silvia, Gladys, Osvaldo y Basilio y su sobrinita nieta Sandrita, participan con profundo dolor su fallecimiento e invitan al sepelio de sus restos.
30|10|F|99632|30|10

✝ **JOSE DI TOMASO - Q. E. P. D. - Falleció el 29-X-1975** - Sus hermanos políticos Rufino Ayora y Carmen Aporta, sobrinos Cándido, Juan Carlos, Esther, Daniel, Rosa, Nelly y Eduardo, participan con hondo pesar su fallecimiento e invitan al sepelio de sus restos.
30|10|F|99632|30|10

✝ **JOSE DI TOMASO - Q. E. P. D. - Falleció el 29-X-1975** - Sus hermanos políticos Orlando Aporta y Teresa Mary, sobrinos Liliana, Miguel Angel y Claudio, participan con profundo dolor su fallecimiento e invitan al sepelio de sus restos.
30|10|F|99632|30|10

✝ **JOSE DI TOMASO - Q. E. P. D. - Falleció el 29-X-1975** - Su hermana política Petronila Aporta vda. de Crescitelli sobrinos Elsa, Mirta, Carlos y Mario, sobrinos nietos Walter David, Mónica Carina, Javier Antonio y Cristian Omar, participan con profundo dolor su fallecimiento e invitan al sepelio de sus restos.
30|10|F|99632|30|10

✝ **JOSE DI TOMASO - Q. E. P. D. - Falleció el 29-X-1975** - Sus hermanos políticos: Juan Miguel López y Vicenta Aporta, sobrinos Anita, Raquel, Juan Benito y Viviana, futuro sobrino político Miguel Valverde, participan con dolor su fallecimiento e invitan al sepelio de sus restos.
30|10|F|99632|30|10

✝ **JOSE DI TOMASO - Q. E. P. D. - Falleció el 29-X-1975** - Su hermano político: Esteban Díaz, sobrinos Héctor, Martha, Silvia, Gladys, Osvaldo y Basilio y su sobrinita nieta Sandrita, participan con profundo dolor su fallecimiento e invitan al sepelio de sus restos.
30|10|F|99632|30|10

✝ **JOSE DI TOMASO - Q. E. P. D. - Falleció el 29-X-1975** - Sus hermanos políticos Rufino Ayora y Carmen Aporta, sobrinos Cándido, Juan Carlos, Esther, Daniel, Rosa, Nelly y Eduardo, participan con hondo pesar su fallecimiento e invitan al sepelio de sus restos.
30|10|F|99632|30|10

✝ **JOSE DI TOMASO - Q. E. P. D. - Falleció el 29-X-1975** - Sus hermanos políticos Orlando Aporta y Teresa Mary, sobrinos Liliana, Miguel Angel y Claudio, participan con profundo dolor su fallecimiento e invitan al sepelio de sus restos.
30|10|F|99632|30|10

✝ **JOSE DI TOMASO - Q. E. P. D. - Falleció el 29-X-1975** - Su hermana política Petronila Aporta vda. de Crescitelli sobrinos Elsa, Mirta, Carlos y Mario, sobrinos nietos Walter David, Mónica Carina, Javier Antonio y Cristian Omar, participan con profundo dolor su fallecimiento e invitan al sepelio de sus restos.
30|10|F|99632|30|10

✝ **JOSE DI TOMASO - Q. E. P. D. - Falleció el 29-X-1975** - Sus hermanos políticos: Juan Miguel López y Vicenta Aporta, sobrinos Anita, Raquel, Juan Benito y Viviana, futuro sobrino político Miguel Valverde, participan con dolor su fallecimiento e invitan al sepelio de sus restos.
30|10|F|99632|30|10

✝ **JOSE DI TOMASO - Q. E. P. D. - Falleció el 29-X-1975** - Su hermano político: Esteban Díaz, sobrinos Héctor, Martha, Silvia, Gladys, Osvaldo y Basilio y su sobrinita nieta Sandrita, participan con profundo dolor su fallecimiento e invitan al sepelio de sus restos.
30|10|F|99632|30|10

✝ **JOSE DI TOMASO - Q. E. P. D. - Falleció el 29-X-1975** - Sus hermanos políticos Rufino Ayora y Carmen Aporta, sobrinos Cándido, Juan Carlos, Esther, Daniel, Rosa, Nelly y Eduardo, participan con hondo pesar su fallecimiento e invitan al sepelio de sus restos.
30|10|F|99632|30|10

✝ **JOSE DI TOMASO - Q. E. P. D. - Falleció el 29-X-1975** - Sus hermanos políticos Orlando Aporta y Teresa Mary, sobrinos Liliana, Miguel Angel y Claudio, participan con profundo dolor su fallecimiento e invitan al sepelio de sus restos.
30|10|F|99632|30|10

✝ **JOSE DI TOMASO - Q. E. P. D. - Falleció el 29-X-1975** - Su hermana política Petronila Aporta vda. de Crescitelli sobrinos Elsa, Mirta, Carlos y Mario, sobrinos nietos Walter David, Mónica Carina, Javier Antonio y Cristian Omar, participan con profundo

Integrantes de la mesa académica. El padre Ramlot abrió la lista de oradores en la jornada inaugural.

Se inauguró el congreso sobre el agua y el futuro regional

Comenzó anoche el congreso "El agua y el futuro de la economía regional", que organizan la Universidad Nacional de Cuyo y el Banco de los Andes, y que tendrá por sede la Facultad de Ciencias Políticas y Sociales.

En el acto inaugural hicieron uso de la palabra el director del Instituto de Estudios Políticos de América Latina, padre Michel J. P. Ramlot; el presidente del comité ejecutivo organizador, doctor Julio C. Rodríguez Arias; el director del Instituto de Recursos Naturales y Medio Ambiente, doctor Joaquín López, y el presidente del Banco de los Andes, Segunto Sanz Surraco, quienes ocupaban la mesa académica, junto con el decano de la Facultad de Ciencias Políticas y Sociales, licenciado Héctor M. Balmaceda.

A la jornada inicial de las deliberaciones, asistieron representantes de organizaciones gremiales y empresariales, de los bancos locales y técnicos y especialistas en cuestiones de desarrollo regional.

El programa para hoy prevé para las 8, la inscripción de los participantes invitados. Una hora después se constituirán las comisiones y se eligirán los moderadores y relatores.

Hasta las 13 durarán las reuniones de trabajo, que continuarán a partir de las 17, finalizando tres horas después.

A las 20, el doctor Juan Carlos De Pablo, pronunciará una conferencia sobre "La política económica nacional y el futuro de la economía regional".

El plenario de la sesión de trabajo se realizará mañana, de 8 a 13. La sesión de clausura del congreso tendrá lugar a las 19.

"Los conflictos provinciales"

En una parte de su exposición, el padre Ramlot afirmó: "Debemos ser más consecuentes con nuestra propia dinámica y en el manejo correcto del binomio: agua - energía; y en particular, para poner fin a los conflictos de jurisdicciones provinciales. En un enfoque verdaderamente regional y nacional, no es en absoluto impensable buscar una solución de fondo sobre la entrega de caudales. Una buena política de insumisión en nuestros acuíferos andinos de todos los excedentes no requeridos localmente, implicaría la posibilidad de un reuso repetido de las napas subterráneas. En el caso del Atuel, concretamente, el doctor Guillermo Cano ha expresado a hipótesis, que parecen haber confirmado los relevamientos ulteriores del Skylab y las interpretaciones de científicos alemanes. El agua está en los confines de Mendoza y de La Pampa. Bastará usar la energía de nuestra hidroelectricidad para devolverla a los pampeanos".

"No a las alambradas"

Por su parte, el doctor Rodríguez Arias, en uno de los enfoques de su alocución, dijo:

"En poco tiempo más Mendoza tendrá cuatro o cinco embalses de interés desde el punto de vista recreacional local o turístico nacional e internacional. Aquí no podemos poner alambradas, como se ha hecho en otras partes para evitar los inconvenientes que podrían ocasionar sus potenciales usuarios: motonautas, pescadores, bañistas, mochileros motorizados o de infantería, veleristas, u otros clientes ansiosos de disfrutar de algo que necesitan y tienen derecho a disfrutar. Aquí las alambradas habrá que remplazarlas por una buena administración de embalses con fines recreativos, un problema que ya debería estar resuelto en los niveles correspondientes".

Tomar conciencia

Sanz Surraco, titular del Banco de los Andes, señaló que "la iniciación en este día del congreso, es prueba indiscutida de la toma de conciencia de los planteos formulados en las jornadas sobre el agua y el futuro regional, y el simposio sobre política hídrica.

"Toca ahora, continuando con la tarea realizada, confirmar a nivel científico y tecnológico las apreciaciones formuladas, para programar el aprovechamiento racional del recurso hídrico de que dispone la región y estructurar un planteo de toda la problemática del futuro de la economía regional".

Entrega de diplomas de la Universidad "Juan A. Maza"

En la sala del Teatro Independencia se cumplió ayer la ceremonia de colación de grados de la Universidad Privada "Juan Agustín Maza", que este año entregó diplomas a los profesionales que conforman su sexta promoción. Los grados universitarios correspondientes a egresados de las facultades de Ciencias Físico - Matemáticas, de Farmacia y Bioquímica, de Ingeniería y Tecnológica "Don Bosco".

El acto se inició aproximadamente a las 18, con asistencia de numeroso público. En primer término actuó el Coro de la Sociedad Goetheana, que luego de entonar el Himno Nacional, ofreció varias piezas corales.

Luego de un breve intervalo, se dio comienzo a la ceremonia, ya integrada la mesa académica, que presidió el rector de la Universidad organizadora, ingeniero Roberto De Rossetti; ocuparon, asimismo, el estrado el vicerrector, farmacéutico Juan Facundo Civit; el secretario general, profesor Arlington Ernesto Lucero; el titular del Consejo Superior de la Universidad, capitán de fragata (RE) Oscar Armando Santamarina; el superior de la Facultad Tecnológica de Rodeo del Medio, padre Ezio Salvucci y los decanos de las facultades que integran la Universidad. Como invitados especiales integraron, asimismo, la mesa, el rector de la Universidad de Mendoza, doctor Armando López Echave; el rector de la Universidad del Aconcagua, licenciado Enrique Montecino; el decano de la Facultad Regional de la Universidad Tecnológica Nacional, ingeniero Heriberto Storoni, el decano de la Facultad de Ciencias Económicas de la U.N.C., doctor Alejandro Rey Tudela y otras autoridades universitarias de nuestro medio.

El prosecretario de la Universidad Maza, profesor Hugo A. Coll, dio lectura en primer término a las resoluciones del Consejo Superior, por las cuales se otorgaron los diplomas, medallas y distinciones. Se recordó asimismo, que en esta oportunidad, la Universidad adhiere a los festejos de la Orden Salesiana, con cuyos integrantes cumple estrecha actividad. Como homenaje, se dispuso que la bandera de ceremonias fuera portada por alumnos de la Facultad Don Bosco.

La mesa académica que presidió el rector de la casa de estudios e integraron además directivos de otras universidades de nuestro medio.

Una de las nuevas profesionales recibe su diploma.

A continuación, el rector, ingeniero De Rossetti, tomó el juramento profesional a los egresados, que respondieron en forma conjunta a la fórmula pronunciada desde la mesa académica.

De inmediato se procedió a la entrega de diplomas, que estuvo a cargo de los respectivos decanos de las facultades. Los nuevos profesionales recibieron así sus títulos, según los casos, de farmacéuticos, bioquímicos, ingenieros electromecánicos, ingenieros en dirección de empresas, agrimensores, licenciados en química industrial, licenciados en enología e industrias frutihortícolas y profesores de matemáticas, física y cosmografía y de química y merceología.

Luego fueron entregadas las medallas, que correspondieron a los mejores egresados de cada Facultad y de las promociones 1974 y 1975, instancia de la ceremonia que alcanzó emotividad y brillo con los prolongados aplausos para los premiados.

En los tramos finales del acto, dirigieron la palabra la señorita Teresa Modesta Fiori, que obtuvo el más alto promedio de egreso de toda la promoción y el rector, ingeniero De Rossetti.

La nueva profesional, hablando en nombre de sus colegas, refirióse a la fructífera etapa cumplida y el rector de la Universidad expresó la satisfacción de la casa de estudios por la feliz culminación de un nuevo proceso cumplido armónicamente por los claustros universitarios.

Reestructurarán paradas de micros y estacionamiento

La Dirección de Tránsito y Transporte, dependiente del Ministerio de Obras y Servicios Públicos, informó que prosigue con la planificación y ejecución de proyectos para descongestionar y dinamizar el tránsito y el transporte público de pasajeros.

En ese sentido, el Departamento de Tránsito está ultimando estudios para decidir las medidas tendientes a restringir el estacionamiento e infracciones de tránsito, sobre todo en horas de mayor circulación de vehículos y movimiento de pasajeros en el radio céntrico.

Añade el comunicado oficial que se pondrá en práctica un sistema de corredores para el transporte público de pasajeros, especialmente de los micro-ómnibus, sobre la franja calles 9 de Julio y San... que son las de mayor d... de transporte.

En la primera arteria... tenderá desde Godoy... hasta Colón la zona pr... para el estacionamien... hicular, en tanto que l... ma disposición se aplic... calle San Juan, entre Jo... cente Zapata y Córdoba.

También señala que... agilizar el transporte p... y reducir el consumo de... bustible, se reestructurar... paradas en el radio cént... en los barrios periférico... Gran Mendoza.

En las zonas céntrica... Capital las paradas de m... se establecerán —de ac... al estudio realizado— con... distancia intermedia d... 400 metros, según indique... particularidades de los ba...

Cooperativa de Industriales Metalúrgicos "ANDINA" Ltda.

CIMETAL

CONVOCATORIA ASAMBLEA GENERAL ORDINARIA

En cumplimiento de lo dispuesto en el artículo 32 de los Estatutos Sociales de CIMETAL, Cooperativa de Industriales Metalúrgicos Andina Ltda. el Consejo de Administración convoca a los asociados a la Asamblea General Ordinaria, que se realizará el día 31 de Octubre de 1975, a las 16 horas, en el local social ubicado en calle Rioja 560 de la ciudad de Mendoza, con el objeto de considerar el siguiente

ORDEN DEL DIA

1º) Designación de dos asociados para firmar el Acta de Asamblea.

2º) Consideración de la Memoria Anual, Inventario, Balance General, Cuadro Demostrativo de la cuenta Pérdidas y Excedentes, Padrón de Socios, Cuadros Anexos e Informes del Síndico, correspondientes al 20º Ejercicio al 30 de junio de 1975.

3º) Consideración del Proyecto de Distribución de Excedentes y destino a dar a los mismos.

4º) Designación de una Junta Escrutadora integrada por tres Asociados, para recibir los votos y verificar el escrutinio.

5º) Elección de cuatro vocales titulares en remplazo de los señores Pedro Martínez, Eduardo Nadal, Bruno Pegorin, y Sebastián Sánchez, cuatro vocales suplentes, Síndico Titular y Síndico Suplente.

FEDERICO ALTERIO — Secretario

PEDRO MARTINEZ — Presidente

NOTA: La Asamblea se celebrará sea cual fuere el número de socios una hora después de la fijada en la convocatoria, si antes no se ha reunido ya, la mitad mas uno de los socios.

30|10|F|23089|30|10

Visitaron un museo alumnos de la Escuela Helen Keller

Una experiencia calificada por los protagonistas "de excepcional valor didáctico y apertura para el conocimiento del reino mineral", vivieron dieciocho alumnos de la escuela "Helen Keller", al visitar y participar de una exposición de personal especializado en el museo "Profesor Manuel Tellechea", dependiente de la Fundación Antonio Castro.

Abrió la sesión informativa el doctor Alberto Gregorio Lecot, ex director del Museo Ricardo Güiraldes de San Antonio de Areco —profesional que dicta un curso especial de museología en la Junta de Estudios Históricos de Mendoza, y que fundamentó la trascendencia cultural de los museo y orientación que prima en la actualidad: "No deben sólo ser motivos para la observación. Deben tener vida, dejar un mensaje y entregar nuevas experiencias".

El segundo expositor fue el ingeniero Zarko Sturm de la Comisión Nacional de Energía Atómica. Su charla partió de la existencia de los reinos de la naturaleza, enfatizando sobre el mineral e indicando, características vitales y multiplicidad de esos por la humanidad.

Los educandos fueron guiados luego en su recorrida por el ingeniero Sturm; la profesora de ciencias naturales, señorita Miriam Marta Acosta; el jefe de la Delegación Mendoza de la Comisión Nacional de Energía Atómica y vicepresidente segundo de la Asociación Amigos del Museo Tellechea, doctor Armando Ortega Furlotti y profesores José Blasco Palmieri, director del Museo "Manuel Tellechea" y Ovidio Ramón Tomatti, titular del museo "Almirante Brown" de Buenos Aires oportunidad en que concretaron un proceso de experiencia de los minerales por el tacto, olfato, gusto y sonidos.

La profesora Gloria Bratschi comentó después distintas facetas de la vida de los mineros y recitó poesías de Marcelino Ramos (—minero norteño)—.

Los alumnos con sus educadores, señoras Elba Ríos de Lombardo (directora de la Escuela Helen Keller), Alicia Videla de Noli y Margarita Vadel de Rodríguez y las señoritas María Susana Cubo y María Elina Vacarino, recorrieron las distintas salas que conforman el museo de calle Yrigoyen, y el director del museo, profesor Palmieri, obsequió a los niños y adolescentes que integraban la delegación muestras de talco mendocino y golosinas.

Finalmente el abanderado y escolta del establecimiento educacional de Godoy Cruz, elevaron la bandera nacional y recorrieron con sus manos el busto del profesor Tellechea.

"El objetivo de invitar a los niños de la escuela Keller a nuestro museo —argumentó el profesor Palmieri— es despertar inquietudes y estimularlas. El lenguaje de los profesionales se adecuó a la realidad psicológica de la educación diferenciada. Al vidente se lo motiva partiendo del objeto que se muestra al no vidente se lo incentiva en un proceso inverso".

Se aprobó el convenio de los viajantes

La Asociación Viajantes de Mendoza hizo saber que ha sido homologado el convenio nacional para viajantes y corredres. Asimismo, informó que se las disposiciones salariales del laudo 22-75, que tienen vigencia a partir del 1º de junio.

Se ha solicitado una audiencia al Delegado Regional del Ministerio de Trabajo a efectos de entregarle copia del citado convenio e interiorizarlo de alguno de los problemas actuales.

También se indicó que el viernes, a las 20.30, en Aristides Villanueva 256, se realizará una asamblea de afiliados en la que se informará sobre las nuevas disposiciones laborales.

Respondió al general Videla una agrupación

El Partido Auténtico dio una declaración con respecto a manifestaciones efectuadas por el comandante general del Ejército. El general Jorge Videla afirmó: "Si es preciso, en la Argentina deberán morir todas las personas necesarias para lograr la seguridad del país".

"Llama la atención —dice el comunicado partidario— que su declaración se haya efectuado en el extranjero y con el presunto apoyo del gobierno. Por otra parte, resulta extraño que ni el partido oficialista, ni sus colaterales tan celosos de las libertades individuales y políticas hasta mediados de 1974, no hayan ni siquiera pronunciado una palabra de repudio".

Luego de una serie de observaciones señala que la pacificación se "consigue matando a la desocupación, a la miseria, al hambre, a la injusticia, a la corrupción, a la entrega".

Se expresa más adelante que "la clase trabajadora realizará la revolución que le garantice la liberación nacional y social, porque el curso de la historia está con ella y porque a través de 18 años de dictadura ha encallecido su espíritu de lucha, adquiriendo en la lucha una conciencia nacional indestructible. Conciencia que se ha dejado de lado en los sectores que más tendrían la obligación de conservarla".

Durante la firma del convenio entre la Provincia y el Fondo Nacional de las Artes.

Un convenio promoverá las artesanías regionales

Se suscribió en el Ministerio de Bienestar Social un convenio con el Fondo Nacional de las Artes y la Subsecretaría de Promoción Social y Vivienda, para la promoción de las artesanías regionales.

Estuvieron presentes en la ceremonia, el ministro de Bienestar Social, señor Decio Bernardo Naranjo; subsecretario de Promoción Social y Vivienda, doctor Guillermo De Paola; delegada del Fondo Nacional María Carmen Lauría y otros funcionarios.

Este tipo de convenios se viene aplicando desde 1969 y según lo anunció la profesora Lauría, tienden no sólo a promocionar, sino a ayudar y proteger el desarrollo de las artesanías regionales, especialmente las folklóricas. De esta manera se rescata el patrimonio cultural y artístico de los que hacen de este tipo de artesanía una forma de vida.

Señaló que esta clase de convenios ya dio resultados altamente positivos, sobre todo porque conservan el estilo de cada provincia. No se busca —afirmó— lograr un solo estilo, el argentino, sino que se quiere que cada zona del país conserve su valor regional, además de tender a lograr el conocimiento de los artesanos de todas las provincias.

Se puntualizó después que debido a este tipo de convenio, es que se está realizando un censo de artesanos, a fin de detectar y conocer sus aptitudes y posibilidades. El convenio obliga a la realización de exposiciones, dentro y fuera del país, con nombres del autor y otras circunstancias especiales. Inclusive, una exposición itinerante está a bordo de la fragata Libertad, de la Armada Nacional, que recorre varios países del mundo.

La provincia deberá aportar una suma igual a la que otorga el Fondo Nacional de las Artes, que es de 5 millones de pesos m/n., además de cooperar en otros aspectos. Los artesanos, mediante este convenio tendrán acceso a beneficios especiales, además se les podrá adquirir sus obras y podrán ser inscriptos en un registro de honor.

Se aseguró que la provincia está en condiciones de cumplir con lo estipulado por el Fondo Nacional de las Artes, en tanto que la Dirección de Acción Cultural prometió dar apoyo para el cumplimiento de esos objetivos, que ponderó a través de su representante durante la firma del convenio.

Vivaces diálogos hubo anoche frente a las pizarras de LOS ANDES, con motivo del aumento.

Comentarios por el alza de varios combustibles

Anoche a las 20 se conoció el cable que anunciaba el aumento de precio de varios combustibles. De inmediato la noticia se colocó en nuestras pizarras y, también inmediatamente, se entablaron incisivos diálogos sobre esta situación y sus posibles implicancias en la economía.

Mientras algunos se mostraban escépticos y hasta conformistas ("era de esperar", "hace tiempo venían diciendo que iba a aumentar" (otros optaban por plantearse varios interrogantes, una probable secuela de aumento en el precio del boleto de ómnibus y repercusiones en los precios de algunos artículos.

Las especulaciones circulaban por sectores tan distantes entre sí como el Fondo Monetario Internacional, la actual gestión económica, y las diversas posiciones políticas, extensa y vibrante discusión a la que puso fin la vengativa del propietario de un vehículo naftero: "Ja! Los que tenían gasoleros creyeron que se habían sacado la lotería".

Instan a evitar derroches en el uso de agua potable

La Divisional Mendoza de Obras Sanitarias de la Nación dio a conocer el siguiente comunicado, de indudable interés general:

"Se observa desde el corriente mes un consumo excesivo de agua potable en el aglomerado mendocino, que de no corregirse creará en plena estación estival graves problemas a vastos sectores de la población, en especial a zonas ubicadas sobre el nivel de las fuentes de provisión y alejadas de las mismas, por presión insuficiente.

"Nuestro equipo de inspectores registra diariamente el derroche generalizado en el lavado de vehículos y veredas y riego de jardines fuera del horario permitido de 22 a 8 horas y de manera incontrolada.

"Si bien se han impartido instrucciones para que a partir de la fecha se apliquen sin excepción las sanciones a las infracciones que se observan, la solución a este problema se dará únicamente por la colaboración que preste cada usuario, utilizando el servicio solamente en la medida indispensable. Para ello necesitamos que todos y cada uno de los habitantes mendocinos, colaboren en la campaña para el uso razonable del agua, aconsejando y ejerciendo el debido control en su propio hogar".

Gratificaré $ 200.000 m/n

Por información concreta sobre camioneta CHEVROLET (1962) tipo furgón, color azul, paneles laterales blancos, pequeña abolladura foco delantero derecho, vidrio trasero roto. Patente B-1102789. Motor F-0402 JEA 01860.

Llamar teléfono 572-1194 (Capital Federal) o correspondencia a E. Coria: Cochrane 2625, Cap. Federal. Garantizo devolución gastos ocasionados.

20|10|F|23052|30|10

COMUNICADO

UNION CIVICA RADICAL

MOVIMIENTO RESPETO PARTIDARIO

El país ha contemplado absorto el deterioro de un oficialismo que la ciudadanía votó para que gobernara la República y que tuvo el apoyo de todos los sectores de la oposición, incluido el radicalismo, que dejando a un lado intereses sectoriales se empeñaron en lograr una Argentina prestigiada, con un pueblo digno y feliz.

No obstante todos los errores del Gobierno, la U.C.R. sigue prefiriendo una Nación, que se consolide en la continuidad y ejercicio pleno de las instituciones, y que los responsables del poder cumplan su mandato, respondiendo de él conforme al sistema de la Constitución. Pensar de otro modo es sumarse a la posible aventura golpista, facilitando un salto en el vacío irresponsable.

Por ello nuestra crítica, nunca silenciada, ha tenido como único límite a la necesidad de preservar la salud nacional. La misión Radical se ha realizado con un sentido superior, trascendiendo los límites partidarios. El Comité Nacional presidido por **Ricardo Balbín**, con eficacia y desinterés, ha desarrollado una política de convivencia en un clima pesado donde la subversión organizada lograba apoyatura en la incapacidad nerviosa de los gobernantes y en su miopía para encarar los grandes temas cuya solución fue prometida en la tribuna electoral.

La etapa fue cumplida; hace al bien de todos enderecer nuestras indicaciones correctivas, ello evitará la complicación radical en los desbordes y desatinos que no controlamos y de los que somos ajenos: la economía planificada para la dependencia, el federalismo avasallado, el estado de sitio sin regulación ni control parlamentario, son sólo muestras de una imagen deteriorada por la ceguera oficialista.

Se acerca el momento de la consulta electoral y la urna debe ser fiel reflejo del sentir argentino. Por ello es primordial en el radicalismo, de ahora en más, acentuar la tarea esclarecedora y didáctica.

Con esa consigna fundamental nos agrupamos al aproximarse el renuevo de las autoridades partidarias, que serán las encargadas de conducir a nuestra agrupación durante el proceso electoral.

Comprendemos lo arduo del esfuerzo a realizar, por eso opinamos que deben multiplicarse las voluntades y las inteligencias que sirvan la causa heredada de Alem y de Yrigoyen Sería caer en el pecado de soberbia querer que semejante peso lo sostengan las espaldas de un hombre o de un grupo, por más capaz y probado que sea.

Se vuelve indispensable entonces abrir aún más las puertas del Partido convocando a una ciudadanía anhelante de ser protagonista; estimular el acceso a la conducción, distribuir el esfuerzo, dejando a un lado las prevenciones internas. El frente radical debe mostrarse cohesionado, sólido y unido para estar a la altura de las expectativas populares y de las esperanzas que han reverdecido por nuestra lucha y que servirán para el definitivo establecimiento de una democracia social, funcionando en plenitud, de una Argentina ávida de paz y de progreso.

No podemos apartarnos tampoco de las fuentes federales que desde sus tiempos primeros han nutrido a la U.C.R.: cada región debe sentirse interpretada por las figuras llamadas a la representación, sirviendo al lugar con ahinco y con calor, sin perjuicio de proyectarse para convertir en realidad el engrandecimiento del conjunto nacional.

Vez que se han debilitado estos sentimientos, es cuando el radicalismo ha decaído como intérprete de las inquietudes, alegrías y tristezas de nuestra Patria. Afortunadamente, siempre ha existido el fermento intransferible de nuestra salvación.

Por eso propiciamos un radicalismo severo pero ecuánime en la crítica, amplio en el diálogo, fortificado y renovado en sus cuadros dirigentes, federal y fortalecedor de las autonomías provinciales, que estimule a la juventud como una realidad participante y que aliente al hombre y a la mujer del departamento y del circuito, marginados de la decisión partidaria. Por eso recibimos el llamado convocante de los radicales que levantan estas banderas, a la vez que las transmitimos a todos los lugares de nuestra Mendoza y del País, ofreciendo nuestra vocación de servicio, **dentro del marco del más estricto respeto a la plataforma partidaria, a la carta orgánica y a las autoridades de nuestra agrupación política, por encima de las circunstancias de nombres o de emblemas internos.** La U.C.R. fue creada para salvar y para servir a la República y esos principios deben tener intensa vigencia: el momento lo requiere, la historia lo ordena, el futuro lo demanda.

El Movimiento quedó constituido en las asambleas, con representación de toda la provincia, efectuadas los días 18 y 25 del corriente mes, de donde surgió el siguiente **Plenario**, máxima autoridad del Movimiento:

Presidente, ALFREDO MOSSO; Vice-Presidente 1º, CARLOS OCTAVIO ACOSTA; Vice-Presidente 2º, OSCAR ENRIQUE MERIN; Secretario General, FERNANDO FUNES VILLANUEVA; Pro-Secretario General, CLEMENTE SEOANE; Tesorero, FELIPE SIMON; Pro-Tesorero, JULIAN ROMERO SORIANO.

Apoderados Generales: FERNANDO ARMAGNAGUE, RAUL EDUARDO BAGLINI, MYRNA GONZALEZ CUETO y CARLOS EDUARDO MOYANO.

Delegados Coordinadores: 1er. Distrito, ALBERTO TOUM; 2º Distrito, ALBERTO R. DAY; 3er. Distrito, ALFREDO MOSSO y MILO COLOMBI; 4º Distrito, ORLANDO FLORENCIO LIMA, EUGENIO GORRI y VICTORINO CATTAROSSI.

Comisión de Hacienda: ROBERTO YAÑEZ, HECTOR GUZZO y RODOLFO PEÑALOZA.

Comisión de Relaciones Públicas y Ayuda Social: RAUL MURIA, DIDIER NARVAEZ, CARMELO GIORGIO.

Comisión de Movilidad: FRANCISCO DIAZ PERALTA y CARLOS CATTAROSSI.

Comisión de Prensa, Propaganda y Difusión: FERNANDO FUNES VILLANUEVA (h.), ESTEBAN CECILIO PAREDES, ALFREDO CALLE, JOSE GENOUD, JULIO PETRA, ENRIQUE CORVALAN LIMA, RICARDO TOMBA, FIORAVANTI GIUNTA, JUAN RAMON, MIGUEL BULLAUDE Y DOMINGO BARTOLOME.

Delegados: Lionel López, Gerónimo Rivas, Rufino Ortega, Luisa P. de Venenatti, Francisco Muñoz, Carlos Mama, Hugo Ornat, Luis Gatti, Atilio De Lucía, Juan Carlos Villegas, Víctor Pérez, Humberto Andrada, Agustín Cuevas, José Mario Barahona, Juan D. Alberti, Jobo Luna, Gregorio Ambrosio, Pedro Núñez, Juan Cánova, Mario S. Zelaya, Cataldo Loprete, Felipe Zingale, Violeta Ristagno, Eduardo R. Castillo, Benito Parés, Jorge Verzini, Elio Araujo, Héctor N. Peroni, Juan C. Dipietro, Amadeo Appugliese, Angelino Medina, Miguel Yubero, Raúl Palomo, Angel S. Giorgio, Hugo Gentile, Rivadavia Paíva, Miguel Chambela, Hilda Ana, Roberto Sosa Paiva, Ramón Abdala, María P. Velázquez de Miranda, Primitivo Gálvez, Héctor Meneses, Roberto Monasa, Salvador Alosi, Mario S. Falco, Julio C. Pronoto, Sixto Agüero, Santiago Herraiz, Humberto Rosas, Salvador Mateo, José Rafael Gómez, Eduardo E. López, Pedro A. Tabohada, Armando Delgado, Francisco Lofaro, José Rivarola, Antonio Panonti, Clemente Seoane, Francisco Gagliardi, José López, Benito Baldo, Alfredo Martín, Osvaldo Serrano, Olegario Brassi, José A. Parra, José R. Di Marco, Osvaldo Panza, Juan Ramírez, Ignacio Sánchez, Félix Arancibia, Esteban C. Paredes, Héctor M. Blanco, Roque González, Alfredo Longo, Salvador E. Rosselli, José Valerio, José Damico, José A. Panella (h.), Angel L. Junco, Oscar Valenzuela, Pedro Godoy, Bernardo J. Pereyra, José D. Páez, Victorino Américo, Héctor Najurieta, Antonio Cuglia, Alberto Díaz, Isidro Mema, Hugo Coronel, Rita de Arreguez, Pascual Suárez, Alfredo Pescara, Onésimo Ruiz, Lucio Lippi, Arturo Galdame, Felipe Simón, Juan C. Sandres, Héctor J. Morales, Jesús Negral, Miguel Mancilla, Alberto Peñafiel, Delfín Bahamonde, Armando Martínez, Amador Fernández, Italmar Coronel, Clemente A. Berón, Domingo F. Sarmiento, Héctor Luffi, Fernando Rizzantti, Carlos Perazzoli, Carlos Tercero, Lorenzo Orozco, Alberto R. Becerra, Nidia Argüello de Sat, Emelina A. Reyes, Clemente Lafalla, Cora E. N. Teijeiro de Acosta, Rodolfo Casatti, Domingo Escagiola, Orlando Lima, Eugenio Corri, Osvaldo Garro, Julio Jury, Eduardo P. Lanussón, Elio Carmona, Elba Kulyez, Lelia E. Teijeiro, Luis H. Ferrero, Olga O. de Sprta, Roberto Salinas, Rodolfo R. Sprta, Santiago López Salinas, Agustín A. Pérez, Benito Parés, Isidro Mema (h.), Carlos Caballero, Emilio Renalías, Fernando Boulin, Jorge Sauretti, Cristina Butaha, Carlos Rodríguez, Ricardo Villanueva y Luis G. Borsani.

30|10|F|23153|30|10

El aumento de la prestación de servicios por ferrocarril

La apertura del servicio de trenes de la Línea Luján de Cuyo-Ciudad de Mendoza, por el Ferorcarril General José de San Martín, en la última semana de agosto, constituyó un positivo aporte. La aceptación del usuario —ubicado sustancialmente por menor costo con relación al microómnibus y comodidad— motivó sesenta y cinco días después la habilitación de los servicios de Mendoza-San Martín-Alto Verde e incrementación de una frecuencia matinal dentro del organigrama Luján-Mendoza. El futuro —mediato— puede ser Mendoza-San Rafael-Bowen.

Una idea de la respuesta del público al sistema lo da el significativo hecho que el itinerario Luján-Mendoza transporte promedio diario unas 2 mil personas y Mendoza-San Martín-Alto Verde, el primer día, llegó al millar.

Luján-Mendoza recibirá otro impulso con la habilitación del paradero "Calvario" y en etapas sucesivas: "Chacabuco" sobre el barrio Bancario; "Tiburcia Benegas", Barrio Trapiche y "Pueyrredón" en Chacras de Coria. Para mayor seguridad del tránsito, será en un tiempo breve colocada una barrera automática en el paso a nivel de la ruta Panamericana en inmediaciones del barrio Trapiche.

"Todos esos pasos —argumentó un funcionario de la Empresa de Ferrocarriles Argentinos —van acomodando al usuario y a la seguridad pública un sistema que hace varios años dejó de funcionar".

Otro dato dado por el interlocutor, es el índice de la forma cómo el ferrocarril está ganando posiciones en el transporte público. "La línea Luján-Mendoza en las primeras frecuencias del día sale con 206 plazas, para arribar a los picos con 515 "Similar factor se observa en la demanda de pasajes a Buenos Aires. El tren "El Zonda", que poseía cinco frecuencias semanales, se elevó a seis. Estamos —admitió como conclusión— prácticamente trasladando pasajeros todos los días y cada jornada se observa una mayor demanda de disponibilidades".

Entidades de bien público

Rotary Club Mendoza Este.— La entidad realizará hoy, a las 21.30, en el Jockey Club Mendoza una reunión conjunta con el Rotary Club Mendoza Oeste.

Rotary Club Las Heras. — Hoy, a las 21.30, la entidad llevará a cabo su habitual reunión cena semanal. El boletín ha sido confiado al señor Ramón Barranco y el informe general será proporcionado por el señor Mario Tosatti. Posteriormente los asociados se reunirán en asamblea.

Rotary Club Mendoza Norte. — Hoy realizará su reunión habitual en las instalaciones del Mendoza Tenis Club, a partir de las 21.30. Luego del informe de secretaría, el doctor Juan Marañón dará la información rotaria y posteriormente el doctor Nicolás Troilo, invitado especial, ofrecerá una charla sobre el tema "Relaciones entre patronos y obreros".

Rotary Club Mendoza Oeste. — Desde las 21.30 de hoy, en salones del Jockey Club Mendoza, se hará la reunión de trabajo de la entidad. La conferencia estará a cargo del doctor José Gabay, quien disertará acerca del tema "Toxicomanía" y luego el doctor Eduardo Macía ofrecerá la información rotaria. Además se recibirá la visita de miembros del Rotary Club Mendoza Este.

Rotary Club Rodeo de la Cruz. — Hoy se cumplirá la reunión semanal del club, desde las 21.30, en la residencia del señor Eugenio Giannetti, de Rodeo de la Cruz. Se proseguirá en esta oportunidad con el foro del Instituto de Información Rotaria.

Rotary Club Luján de Cuyo. — La entidad realizará hoy su reunión cena, a partir de las 21.30, en el local de España 119, de ese departamento. En su transcurso, el club será declarado en asamblea a fin de que se cumpla un análisis de la marcha de la institución y se haga la elección del presidente para el próximo período rotario.

Rotary Club General Gutiérrez. — Desde las 21.30, en su sede de calle Uriburu 43 de General Gutiérrez, se hará la reunión cena del club. La información rotaria estará a cargo del comité respectivo, dirigido por el señor Alberto Tallei y la charla de clasificación será ofrecida por el señor Patricio Rigazzi, quien se referirá a un tema de su especialidad.

Jubilaciones

Centro de Jubilados de LOS ANDES y "EL Andino". — Realizará asamblea extraordinaria hoy, a las 18, para tratar la modificación de estatutos. A las 19 hará asamblea ordinaria para elección de autoridades. Ambas reuniones se harán en el local social.

Jubilados y Pensionados de la provincia. — La Unión Mutual de Jubilados y Pensionados de la provincia informó que a partir del 1º de noviembre el subsidio por siniestro será de 500 pesos a los beneficiarios de sus asociados. La medida ha sido dispuesta con motivo del aumento de la cuota societaria de 4 a 10 pesos.

Caja de Abogados y Procuradores. — Mañana, en Mitre 549, se pagarán las jubilaciones y pensiones de octubre, junto con la segunda cuota del excedente correspondiente al 9º ejercicio.

La Caja de Jubilaciones y Pensiones de abogados y procuradores informó asimismo, que los beneficiarios que no perciban sus haberes ese día sólo podrán hacerlo con los del próximo mes.

CHAPAS CANALETAS

De hierro D.D. para techos, galpones, tinglados, etc., de 6' a 12' pies (1,80 a 3,60 metros). Precios muy convenientes. Consultenos:

SAOLNI S.A

Lavalle 1566 - Piso 4º - Dpto. "E" - T.E. 46-3863 CAPITAL FEDERAL

30|10|F|22994|30|10

CRONICA POLICIAL

Pedía dinero para soldados supuestamente trasladados

Rubén Darío Follarín, acusado de estafas reiteradas

En averiguación del delito de estafas reiteradas fue detenido por la policía un falso gestor. Se trata de Rubén Darío Follarín, quien, aduciendo ser cabo primero del Ejército Argentino, se presentaba en diversos domicilios y requería dinero para solventar los gastos de los conscriptos que serían trasladados a otras unidades del país. Tiene 34 años y reside en San Luis 565, Las Heras.

Personal de la Seccional 7ª tuvo noticias de sus actividades mientras el falso gestor operaba en domicilios de Godoy Cruz. Se hacía llamar José García y ostentaba la jerarquía militar aludida, con prestación de servicio en la Unidad de la víctima elegida para cometer el delito.

De acuerdo a las investigaciones practicadas por la policía, Follarín se constituía en ciertos domicilios y pedía hablar con familiares directos del ciudadano bajo bandera. Les exponía que el conscripto iba a ser trasladado a la zona de operaciones de Tucumán en misión secreta, por lo que él había sido comisionado para que se le enviara dinero a fin de solventar distintos gastos.

Hasta el momento se ha establecido que mediante este ardid, el delincuente había logrado sacar dinero a Aurelio Ernesto Carrizo, residente en calle O'Higgins, y a Honorio Roque Galas, con domicilio en Callao 770, ambos de Godoy Cruz. Con la convicción de que habría más perjudicados, por declaraciones del propio detenido, los damnificados deben presentarse en la Seccional 7ª de Godoy Cruz, para cumplimentar los requisitos legales obrantes.

Robo por valor de un millón en una casa

El señor Ariel Antonio Hermes Barea, domiciliado en Mosconi 160, de ciudad, se presentó en la tarde de ayer en la seccional Cuarta para denunciar un robo en su perjuicio por valor de un millón de pesos.

De acuerdo a la información policial, el o los ladrones ingresaron en la vivienda de Barea durante su ausencia y tras escalar una pared, se llevaron gran cantidad de alhajas por la suma indicada.

Tres muertes provocó un accidente en Corrientes

CORRIENTES, 29. (Télam). — Un accidente de tránsito registrado en la ruta nacional 12, provocó la muerte de tres personas, una de ellas, sobrino del ex presidente Alejandro Agustín Lanusse.

El accidente ocurrió en las proximidades de la localidad de Ita Ibaté, a 157 kilómetros de esta capital, al chocar violentamente y de frente, dos automóviles.

Como consecuencia, fallecieron tres personas: Diego Horacio Lanusse, sobrino del ex mandatario; María Teresa Benítez Cruz y Abraham Levitzky.

Otra persona, cuyo nombre no se suministró, resultó gravemente herida y fue transportada en un camión de Vialidad Nacional hasta la localidad de Ituzaingó, para ser atendida.

Diego Horacio Lanusse estaba radicado en Corrientes y dirigía la sucursal de la firma rematadora "Pedro y Antonio Lanusse".

A raíz de la muerte de su sobrino, hoy llegó por vía aérea, el teniente general Lanusse, quien fue esperado en el aeropuerto de Camba Punta, por el ministro de Gobierno de Corrientes, Pedro Fagetti.

Encontraron drogados a tres jóvenes

SANTA FE, 29 (NA). — Tres jóvenes que se encontraban drogados, fueron detenidos hoy en el interior de una céntrica galería comercial de esta ciudad, según informó la Policía.

El parte policial consigna que se trata de Rubén Fernández, de 19 años, domiciliado en J. M. Zuviría 2565; Luis Martínez, de 20, en Risso 2802, y Silvia Secco de Berli, también de 20, que vive en la calle La Rioja 2746.

Además de estar drogados, entre sus ropas llevaban cigarrillos de marihuana, indicó la policía.

El subayudante Roberto Barroso entrega un presente artístico al jefe de Policía, durante un acto realizado en el Departamento de Relaciones Policiales (Oficina de Prensa).

Ceremonia en agasajo del Jefe de Policía

Inauguróse exposición de Bomberos

A las 19 de ayer se llevó a cabo en la plaza de armas del Cuerpo de Infantería de la Policía de Mendoza, el acto de formación, revista de tropas y entrega de una medalla credencial al titular de la repartición, vicecomodoro Julio César Santuccione. Asistieron también al acto el subjefe de la institución, comisario general Ramón Armando Arrieta Cortez; el jefe de Inspectoría General, comisario general Jorge Nicolás Calderón, integrantes de la plana mayor, personal superior retirado y en actividad, oficiales, suboficiales e invitados especiales.

Luego de la revista a los efectivos, habló el comisario general Arrieta, quien se refirió a la trascendencia del acto, destacando la personalidad del vicecomodoro Santuccione al cumplirse un año como titular de la policía.

El capellán mayor del organismo, padre Antonio David Cruz, tuvo a su cargo la oración y bendición de la medalla, que le fue entregada al vicecomodoro Santuccione por el comisario general Arrieta, acompañado por un cadete y un agente. Agradeció luego Santuccione la distinción y destacó la capacidad de los cuadros de la institución, instando a la permanente unión en los momentos difíciles que vive la patria, según señaló. La ceremonia fue cerrada con un desfile, del cual tomó parte la Brigada Femenina Uniformada.

Otros actos

En la mañana se había llevado a cabo otro acto en el Departamento de Relaciones Policiales, en la jefatura central, durante el cual el vicecomodoro Santuccione recibió un artístico presente —una cuba de roble con plaqueta alusiva al acontecimiento— que le fue entregada por el subayudante Roberto Barroso, en representación de sus compañeros de la promoción de 1973 de la Escuela de Policía General San Martín. En este acto también estuvo presente el subjefe de Policía, comisario general Arrieta, a quien se le entregó una réplica en miniatura de un sable cuteaux que recuerda el lema de la promoción: "Con la espada y el arado".

Material de bomberos

A las 20.30 las autoridades policiales se trasladaron a la explanada del Palacio Policial, en calle Belgrano, de ciudad, en donde procedieron a inaugurar una exposición de material de la Dirección Bomberos. Componen la muestra, elementos históricos y actuales —entre ellos una moderna lancha, equipos de buceo, trajes de amianto, etc.— del cuerpo. La muestra podrá ser visitada por el público en general hasta hoy a las 20.

Las plantas exhibidas por la policía.

Marihuana en el Parque

La Policía informó que en adyacencias del predio que ocupa la estación Mendoza del Servicio Meteorológico Nacional, en el Parque General San Martín, fue encontrada una plantación de marihuana. El hallazgo fue practicado por personal de la Brigada de Toxicomanía de la División Investigaciones, en cuyas dependencias se exhibían ayer las 35 plantas erradicadas y secuestradas. Los ejemplares —de acuerdo a lo detallado— habían alcanzado ya la altura de un metro y cada una tenía de siete a ocho tallos, algunos en plena floración. Se ha iniciado una investigación tendiente a establecer el origen del cultivo y ubicar asimismo a sus responsables.

Vallecito: parten 3 patrullas de rescate

Evacuarán a un andinista muerto. Operativo similar en el Aconcagua

Estaba prevista para esta mañana, a las 4, la partida de la primera de las tres patrullas que tendrán a cargo el rescate del andinista Norberto Böggio, cuyo cadáver se encuentra a 4.800 metros, sobre la ladera Sur del cerro Lomas Amarillas, en la zona de Vallecitos. El operativo será cumplido por la Policía de Mendoza y lo dirigirá el subjefe de la repartición, comisario general Ramón Armando Arrieta Cortez. Las tres expediciones estarán integradas por andinistas de la policía y civiles del Club Andinista Mendoza, Club Mendoza de Regatas y Patrulla de Rescate Cóndor.

Como se sabe, Norberto Boggio y el médico Leopoldo Páez murieron en setiembre último al caer por una pared de riscos luego de haber alcanzado la cumbre del Lomas Amarillas. El cuerpo de Páez se deslizó hasta la parte final de la pared, en la quebrada La Angostura y fue hallado por una patrulla del Ejército, que lo evacuó. En cambio, Boggio fue localizado después y en esos momentos se hizo imposible el rescate por la cantidad de nieve acumulada y el mal tiempo en general.

El grupo que tratará de llegar al cuerpo, que se halla sobre un pequeño balcón rocoso, está integrada por el inspector Edgardo Medina, a quien secundan Laurissens, Graña, Brandi, Piccolo y Sanjurjo. El segundo grupo, que esperará el cuerpo a los 4.200 metros, lo componen el subayudante Luis Parra, Hugo Santi, Cabrera, Hunger y Frascali. Esta expedición saldrá mañana y la dirigirá el subjefe de Policía. El tercer equipo, que trabajará en el traslado de los restos hasta la ruta, está formado por el subinspector Salinas; cabo primero Fuenzalida, subayudante Segovia y el civil Jorge Czimas.

Los tres grupos operarán con animales hasta donde lo permita el terreno. Se estima que, si las condiciones del tiempo son buenas, el domingo al atardecer o el lunes al mediodía se haya concluido con la tarea.

Hacia el Aconcagua

También se tiene previsto incluir a varios de los integrantes de estas patrullas en el rescate del cuerpo de la maestra norteamericana Jeanette Johnson, precariamente sepultado a 6.200 metros, en el comienzo del Glaciar de los Polacos, en el Aconcagua.

Este operativo también estará a cargo de la Policía de Mendoza y se realizaría en la segunda semana de noviembre.

Murió un niño que cayó en una acequia

En una acequia ubicada en la finca El Globo, de Rivadavia, dejó de existir una criatura por asfixia por inmersión. Se trata de Iván Armando Mamani, de un año, con último domicilio en el mismo lugar del trágico hecho.

Consigna la información de la policía que el menor se encontraba jugando cuando cayó en el cauce. Momentos después fue rescatado por un obrero del lugar y rápidamente trasladado a un centro asistencial, en donde se estableció que había fallecido.

Un hombre dio muerte a otro de 4 balazos

Alrededor de las 15.05 se presentó espontáneamente en el destacamento policial de Costa de Araujo, Lavalle, un hombre que momentos antes había ultimado a otro de 4 balazos. Se trata de Facundo Daniel Oviedo, de 28 años, residente en finca Jorge Datilio, de calle Núñez sin número, del distrito mencionado.

La víctima fatal fue identificada como Enrique Nicolás Chacón, de 24 años, con igual domicilio que el agresor. La información, que fue suministrada anoche por el Departamento de Relaciones Policiales, no consigna mayores detalles. El homicida quedó arrestado en la seccional 17ª.

FOTOS CARNET

FOTO ALADINO

EN SU NUEVO LOCAL

San Juan 1392 - Tel. 218285 Mendoza.

Cometieron 3 delitos contra la propiedad

Tres desconocidos asaltaron a un hombre ayer a la madrugada y lo despojaron de su dinero. El hecho ocurrió aproximadamente a la una en espacios de la plaza de estacionamiento del Hospital Central.

La víctima, Domingo Enrique Busto, domiciliado en Avellaneda 872, Villa Nueva, fue interceptada por tres individuos, quienes luego de amenazarlo con armas de fuego, le quitaron los 4.300 pesos en efectivo que llevaba en esos momentos. La denuncia fue radicada en la Seccional Tercera.

Agresión y despojo

También fue despojado de su dinero, y además agredido físicamente, mientras transitaba por Belgrano y Rufino Ortega, de esta ciudad, el señor Carlos Patricio Miranda, chileno, de 26 años, con domicilio en Julio A. Roca 425, ciudad. Sorprendido por cuatro desconocidos, fue agredido hasta quedar sin sentido. Al recuperarse comprobó que le habían robado 250 pesos en efectivo y los documentos personales. Denunció el delito en la Seccional Quinta.

En un barrio

Una vivienda del Barrio Jardín Bancario "6 de Noviembre", de Dorrego, fue objeto asimismo de un delito contra la propiedad. Pertenece al señor Carlos Miguel Raveaux, quien denunció ante la Seccional 25ª que mientras se hallaba ausente de su domicilio, fue violentada la puerta de acceso a su vivienda por donde entraron los sujetos. Sustrajeron cierta cantidad de alhajas, un reloj despertador, una radio a transistores, un rosario de plata, un revólver calibre 22 y 1.700 pesos en efectivo, todo lo cual fue valuado en 150.000 pesos.

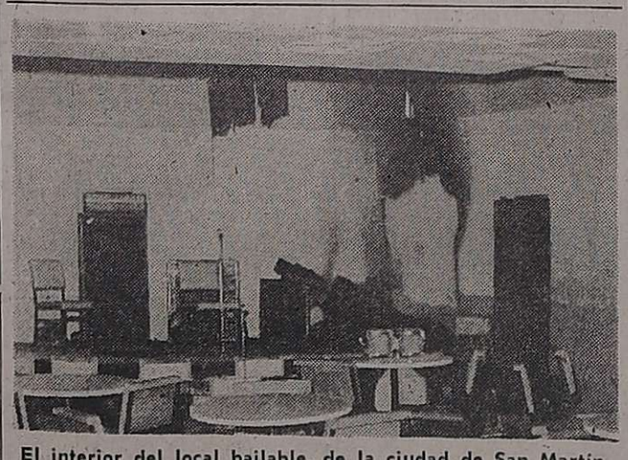

El interior del local bailable, de la ciudad de San Martín.

Ardió una whiskería por un atentado

Un incendio provocado por un atentado afectó gran parte de las instalaciones de la whiskería "Re-fa-si", ubicada en Diamante 11, de la ciudad de San Martín y propiedad del señor Juan Muñoz, con residencia en Mendoza.

Las llamas se propagaron rápidamente por el local bailable, destruyendo mesas, sillas, cortinado y mostrador, y luego la mampostería del escenario y el telón. En una habitación-depósito, con bebidas alcohólicas y gaseosas, el fuego quemó cajones e hizo explotar varias botellas.

El propietario refirió que es el segundo atentado que sufre el local. El anterior ocurrió hace cinco meses. En el lugar, los autores del incendio —los indicios comprobaron que fue provocado— dejaron un tacho que contenía restos de gasoil. Había también vestigios de combustibles en el mostrador, paredes y cortinados.

Una ventana que da a la calle quedó violentada, por lo que se dedujo que los responsables del atentado habrían arrojado por allí la bomba incendiaria. Otra de las ventanas del local tenía signos de haber sido violentada, pero no logró ser abierta por los autores del atentado.

La Seccional Policial de San Martín inició las investigaciones para tratar de individualizar a los autores del hecho.

MUTUAL DE AYUDA ENTRE EL PERSONAL DIESEL DEL F.C.G.S.M. Ltda

CONVOCATORIA

La comisión directiva de la "MUTUAL DE AYUDA ENTRE EL PERSONAL DIESEL DEL FERROCARRIL GENERAL SAN MARTIN LIMITADA", convoca a sus afiliados a la asamblea general ordinaria, para el día 30/11/75, a las nueve horas, en la sede social, sita en calle Eusebio Blanco 459 de la ciudad de Mendoza, para tratar el siguiente ORDEN DEL DIA:

1º — Designación de dos socios para firmar el acta respectiva juntamente con el presidente y secretario.
2º — Consideración de la memoria, balance general, cuadro demostrativo de gastos y recursos, proyecto de distribución de excedentes e informe del órgano fiscalizador.
3º — Actualización anual de los bienes (Revalúo Ley 19742).
4º — Ampliación de la autorización conferida para disponer el destino del inmueble de calle Barcala.
5º — Autorización para afectación de reserva.

NOTA: Tienen derecho a voto los socios en carácter de activos (Art. 5º), comprendidos hasta el Nº 69.090 de sus respectivas libretas de depósito, con más de dos años de antigüedad en la mutual, y que estén al día en sus obligaciones para con la misma (Art. 37º).

Para constituir esta asamblea, se requiere la mitad más uno de los socios aludidos en el art. 35º, caso contrario transcurrida una hora después de la señalada en la convocatoria, la asamblea se constituirá cualquiera sea el número de socios que concurran, siempre y cuando éste no sea inferior al número de miembros de la comisión directiva y el órgano fiscalizador (art. 38º).

Mendoza, octubre de 1975.

ANSELMO FRACHETTI — Secretario
ALFREDO C. BAREA — Presidente

29|10|F|22863|31|10

SUBSIDIOS FAMILIARES

AUMENTOS

a partir del 1º de octubre de 1975

(a cuenta de la actualización que se fije el 1º de enero de 1976)

	COEFICIENTE 1 — Todo el país menos zona sur	COEFICIENTE 1,20 — Provincias de Río Negro, Neuquén, Chubut, Santa Cruz, y el Territorio de Tierra del Fuego, Antártida e Islas del Atlántico Sur
ESPOSA	$ 420.-	$ 504.-
HIJO	$ 420.-	$ 504.-
HIJO INCAPACITADO	$ 840.-	$ 1.008.-
ESCOLARIDAD PRIMARIA	$ 210.-	$ 252.-
ESCOL. PRIMARIA FAMILIA NUMEROSA	$ 320.-	$ 384.-
ESCOL. MEDIA y SUPERIOR	$ 347.-	$ 416,40
ESCOL. MEDIA y SUP. FAMILIA NUMEROSA	$ 532.-	$ 638,40
FAMILIA NUMEROSA	$ 268.-	$ 321,60
MATRIMONIO	$ 3.455.-	$ 3.455.-
NACIMIENTO	$ 4.250.-	$ 4.250.-
ADOPCION	$ 4.250.-	$ 4.250.-
AYUDA ESCOLAR PRIMARIA	$ 420.-	$ 504.-
PRENATAL	$ 420.-	$ 504.-
ANUAL COMPLEMENTARIA DE VACACIONES	Pago doble en enero de cada año de las asignaciones familiares mensuales, incluida la prenatal.	
MATERNIDAD	Licencia de 90 días entre preparto y postparto, con goce de sueldos, sin descuentos.	

APORTES

12 o/o sobre el total de la remuneración que percibe el trabajador, inclusive los menores de 18 años, sin límite de sueldo.

Para solicitar informes y formularios dirigirse a la

CAJA DE SUBSIDIOS FAMILIARES PARA EMPLEADOS DE COMERCIO

Paraná 451 — Buenos Aires

En sus agencias y subagencias en Reconquista y Vera, provincia de Santa Fe; Posadas, Eldorado y Oberá, Misiones; Resistencia y Presidencia Roque Sáenz Peña, Chaco y en la ciudad de Santiago del Estero y también en las entidades empresarias y sindicales de todo el país.

L.I.M.C.E.C.

LIGA MENDOCINA DE LUCHA CONTRA EL CANCER

El Cáncer es curable, consulte a tiempo

INSTITUTO DE ONCOLOGIA

MONTECASEROS 1020, Cdad. Tel. 44591

MUNICIPALIDAD DE LA CAPITAL

Señor Contribuyente:

PAGUE BENEFICIANDOSE

COMERCIO - INDUSTRIA

PUBLICIDAD - PESAS Y MEDIDAS

MOTORES Y CALDERAS

10% de descuento

MAÑANA VENCE

abone en: BANCO DE MENDOZA

BANCO DE PREVISION SOCIAL — DIRECCION DE RENTAS

MUNICIPALIDAD DE LA CAPITAL - 9 de Julio 500 - Mza.

Notas sociales

Casamientos

El padre Aurelio Bertagna consagrará el matrimonio de la señorita Inés Barros Scittano y el señor Juan Carlos Renna Privitera el 7 de noviembre, a las 22, en la capilla del Colegio María Auxiliadora. Serán padrinos, por la novia, el señor Héctor Barros y su señora Elena Sottano y, por el novio, el señor Alberto López y la señora Francisca Privitera de Renna, y testigos, la señorita Mirta Disparti y el señor Domingo Privitera. El mismo día oficiarán de testigos en el acto civil, la señora Carlota Bianchi de Sottano y el señor Hugo Gimeno.

—En la parroquia de Nuestra Señora de Fátima, será bendecido el 8 de noviembre, a las 21.30, el casamiento de la señorita María del Carmen Beninato y el señor Humberto Aurelio Agüero. Actuarán como padrinos, la señorita María Concepción Losada y el señor Edgar Losada. Testificarán el 6 el acto civil, la señorita Mirta Gladys Alvarez y el señor Juan Pablo Agüero.

—**Buenos Aires, 29.**— Se celebrará el viernes, a las 20.45, en la basílica de Nuestra Señora del Pilar, la boda de la señorita Ana Inés Vieyra Urquiza y el señor Ricardo J. Arandía (hijo). Intervendrán como padrinos el señor Héctor Vieyra Urquiza y su señora Cristina Cores Demaría, y el general Ricardo J. Arandía y su señora Clelia Mones Ruiz.

Reunión

La comisión de damas de la Virgen del Carmen de Cuyo, que preside la señora Alicia Raquel Serú Videla de Leal, ha convocado a sus socias a una reunión que se llevará a cabo hoy, a las 18.30, en la secretaría de la basílica de San Francisco.

Beneficio

Con el objeto de allegar fondos para la obra social que cumple la Asociación Cooperadora del Hospital Emilio Civit, se servirá una comida el 14 de noviembre, a las 21.30, en la "Bodega del 900". El número de la tarjeta dará lugar a participar en el sorteo de una acuarela donada por el artista Rubén Alejandro Hoffmann.

Las tarjetas disponibles pueden solicitarse a las señoras Angélica Suárez de Jofré, presidenta de la entidad, y Sonia Bostnic de Castro, teléfonos 256245 y 217880. Concluida la comida, se realizará un baile del que podrá participar la juventud, previa adquisición de la tarjeta en el local de la reunión.

Sociedad de Beneficencia

La Sociedad de Beneficencia de Mendoza y FEYES, presididas respectivamente por la señora Griselda Romano de Baquero Suárez y el señor Fernando Fortuny, presentarán un desfile de modelos, de alta costura, el 6 de noviembre, a las 17, en la "Bodega del 900". Lo que se recaude será a total beneficio de las instituciones organizadoras. El pedido de tarjetas se atiende por los teléfonos 249635 y 241850.

Bridge

En el Club de Gimnasia y Esgrima se disputarán dos torneos de bridge: Hoy, a las 16.30, individual y de mesas libres y pasado mañana, a las 21.15, de ránking de parejas.

Enfermos

Se recupera después de operado el señor Enrique Reig.

—Fue operada con resultado satisfactorio la señora Alicia von de Heyde de Podestá.

—Es satisfactorio el estado de la señora María Eugenia Berio de Philliphens y el de su hijo Juan Manuel.

—La señora María Amelia Pérez de Echave Peacock, que fue operada, se encuentra mejor.

Viajeros

A Estados Unidos el doctor Luis María Rinaldini y su señora Fanny López Frugoni.

—De Buenos Aires la señora María Villamil de von der Heyde.

—A Mar del Plata el coronel Héctor Sosa Basualdo y su señora Alicia Calle Ara.

—De Buenos Aires las señoritas María Ofelia y María Eugenia Verdaguer Correas y los señores Fernando De Marotte y Máximo Correa Godoy.

Misas y funerales

Se oficiarán misas:

Hoy, a las 19, en la parroquia del Inmaculado Corazón de María, por el alma del señor Carlos Molina Civit.

—Hoy, a las 20.30, en la capilla del Colegio María Auxiliadora, por el alma del señor Raúl Víctor Zumel, en el décimo aniversario de su fallecimiento.

—Hoy, a las 8, en la capilla del Hospital Emilio Civit y a las 9, en la capilla de los Padres Bayoneses, de Rosario, por el alma del señor Angel Alfredo Romairone, al cumplirse el 16º aniversario de su fallecimiento.

—Hoy, a las 20, en la parroquia de Nuestra Señora del Líbano, de San Martín, por el alma de la señora Elvira Palazzo de Michaut.

—Hoy, a las 19.30, en la capilla del Colegio San José de los Hermanos Maristas, por el alma de la señora María Cristina F. de Furnari.

—Mañana, a las 20, en la parroquia Señor del Milagro, por el alma de la señora Aurelia Zalazar de Aguilar.

Un libro de Ernesto Cipriani presentan mañana

La Sociedad Argentina de Escritores filial Mendoza informó que mañana tendrá lugar la presentación del libro "Aventuras de Panchito Bertoldino", de Ernesto Cipriani.

El acto se realizará a las 18.30, en Salta 1457, Mendoza. El comentario estará a cargo de Juan Jorge Molinelli, vicepresidente de la entidad organizadora. Luego, la señorita Mabel Hernández dará lectura a uno de los cuentos del libro.

Certámenes de poesía y cuento ha abierto Icthios

El Grupo Icthios —con sede en Florida 107, Dorrego, Guaymallén, Mendoza— organiza dos concursos: el primero es de alcance nacional y lleva el lema "Cuentos para el atardecer"; el segundo es de poesía para autoras éditas residentes en Cuyo.

Las bases del primero son éstas:

Cada participante podrá intervenir hasta con dos cuentos, de tema libre.

Los trabajos se enviarán escritos a máquina a doble espacio en papel tamaño oficio y se aceptarán fotocopias. Estarán escritos en una sola cara del papel, con un margen de tres centímetros.

Se presentarán cuatro copias por trabajo, firmadas con seudónimo en la parte superior de cada hoja, y con indicación de la provincia de donde provienen.

Las obras tendrán una extensión de cinco carillas como máximo y dos como mínimo.

Acompañando los trabajos, vendrá un sobre cerrado, que contendrá en su interior: nombre, domicilio, documentación, seudónimo y título de la obra. En el exterior figurarán: Seudónimo, título de la obra y provincia de donde proviene.

Se enviarán las obras al Grupo Icthios - Certamen Nacional de Cuentos al domicilio indicado.

El certamen quedará cerrado el 20 de noviembre de 1975.

Se otorgarán Dos Premios y las recomendaciones que el jurado indique. El fallo del jurado será inapelable. No podrán participar los miembros del grupo organizador. Cada participante debe enviar veinte pesos ley en giro postal a nombre del grupo organizador como participación en el certamen. Los premios se entregarán en la provincia de Mendoza, en acto público y en fecha a determinar. El jurado debe expedirse después de los treinta días de cerrado el certamen.

Las normas que rigen el segundo certamen son las siguientes: Es para las autoras éditas que tengan como mínimo un libro publicado o hayan participado en antologías (no se tendrán en cuenta publicaciones en cuadernillos, plaquetas, diarios y revistas), residentes en San Juan, San Luis y Mendoza.

Podrán participar hasta con dos poesías, inéditas, de tema y métrica libres y sin límite de versos.

Deberán enviarse cuatro copias escritas a máquina o fotocopias, a dos espacios, en una sola cara del papel tamaño oficio, firmados con seudónimos; en la parte superior de cada copia se mencionará la provincia de donde se remite.

Acompanando a las copias de los trabajos, se enviará un sobre cerrado o lacrado que lleve en su interior: Nombre del autor, domicilio, documentación, nómina de las obras publicadas y un sintético curriculum personal; en el exterior del sobre figurarán: Título del poema, seudónimo de la autora y provincia donde reside.

Las obras deberán enviarse a: Grupo Icthios, Concurso de Poesía Año Internacional de la Mujer, Florida 107, Dorrego Guaymallén, Mendoza C. 5519.

El plazo de recepción vencerá el 8 de noviembre, inclusive, del corriente año.

Los integrantes del Grupo Organizador no podrán participar de dicho evento.

El jurado estará compuesto por una representante de la poesía femenina de San Juan, San Luis y Mendoza.

Los premios se darán en fecha a determinar en acto público y el jurado otorgará recomendaciones que quedarán a su criterio. Se otorgará un Primer Premio y un Segundo Premio.

Recital de piano de Olga Kaplan habrá mañana

Juventudes Musicales de Mendoza ha organizado para mañana a las 21.30 en el Auditorium Galli un recital de piano de Olga Kaplan, que será de libre acceso al público. El programa está consagrado a la música brasileña contemporánea.

Se ofrecerá "Colores" de Julián Bautista; "Suite brasileña" de Oscar Lorenzo Fernández; "La prole do bebe" de Heitor Villa-Lobos; "Sapo jururu" de Alceo Bolchino y "Tres valses de esquina" y "Congada" de Federico Mignone.

Olga Kaplan es egresada del Conservatorio Nacional de Música "Carlos López Buchardo". Ha ofrecido conciertos en Buenos Aires y varios registros fonográficos para el Fondo Nacional de las Artes, para la Universidad de Fordham (Nueva York), la BBC de Londres y Radiodifusión Francesa de París.

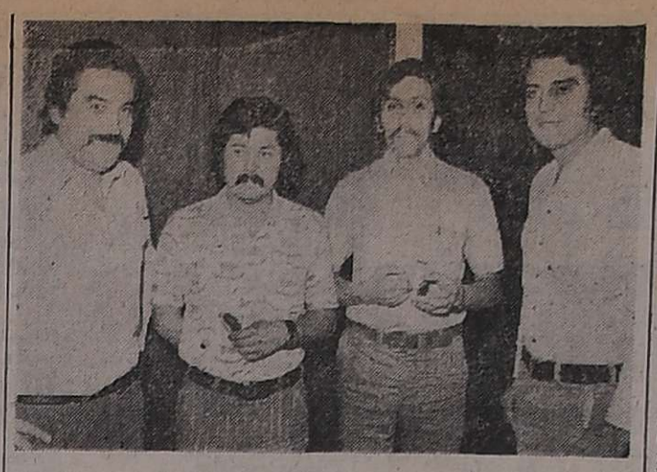

"Ecos del Ande" actuará el 21 en el teatro Independencia

"Hace cuatro años que dejamos de cantar y ahora presentaremos un recital que será la historia extractada del folklore". Así se expresó Armando Talquenca en nuestra redacción. "Ecos del Ande", formado ahora por Roberto Lucero (primera voz), Daniel Talquenca (segunda voz y primera guitarra), Oscar Butti (tercera voz y segunda guitarra) y Armando Talquenca, con el auspicio de la Dirección de Acción Cultural de la Provincia, reaparecerá ante el público el 21 de noviembre en el teatro Independencia, tras seis meses de ensayo.

"Recital Folklórico Argentino" se denomina el espectáculo y consta de cuatro partes: "Introducción al canto", "El canto y la copla", "Canto de las seis cuerdas" y "Evolución del canto".

Nos informaron nuestros visitantes que en la primera parte se habla "del ancestro de la música argentina, con interpretación de obras representativas de cada región". En la segunda "se hace ver cómo se introduce la copla en el país, a través de challas, vidalas y coplas". En la tercera "se muestra cómo se inserta la guitarra en nuestro folklore y cómo la toma el criollo y la hace suya. En esta parte se ofrecerán solos de guitarra". Y en la cuarta "vamos a expresar lo que realmente sentimos musicalmente —dijeron— interpretando con nuestro estilo y siempre en un todo de acuerdo con el sentido que le ha dado el autor".

Veinte composiciones integran el recital, dos de ellas compuestas por Daniel Talquenca. Esta reaparición, nos dicen, se debe en gran parte al impulso "que nos han dado Roberto Lucero y Oscar Butti, dos verdaderos valores". El texto que guiará el recital de referencia les pertenece y será leído por el locutor Angel A. Gallegos.

Finalmente dijeron que apuntan a la juventud, a la que quieren hacer gustar del buen folklore y para ello pensaron en un mensaje serio. Fundamentalmente, la tarea que se han propuesto es de divulgación y revitalización de la música folklórica argentina.

Concurso literario cuyano Marechal: obras excluidas

En estos días, con el pronunciamiento del jurado que está actuando desde fines de setiembre, culminará el concurso literario "Leopoldo Marechal", para autores de Cuyo, organizado por la Dirección General de Cultura de la Provincia de San Luis.

Como se sabe, abarca cuatro secciones: Cuento, Cuento Infantil, Poesía y Teatro.

La resonancia debe considerarse exitosa, si se mide por el número de aspirantes a participar, ya que los envíos sumaron 131. Pero el número de trabajos presentados es muy superior, ya que las poesías se han presentado en conjuntos de cinco y muchos concursaron con más de un cuento. La cantidad total —entre poemas, cuentos y piezas teatrales— es de más o menos 430.

En una publicación anterior, de acuerdo a un despacho de San Luis, hicimos notar que no todas las obras presentadas participarían en definitiva del certamen, ya que habían sido excluidas las que llegaron a la Dirección de Cultura sin llenar debidamente los requisitos enunciados en el reglamento. La falla principal se produjo respecto del número de ejemplares.

Los trabajos que por no encuadrar en las normas de presentación quedaron fuera de concurso desde el principio, sin que en ningún momento se haya entrado a juzgar su mérito o valor, corresponden a los autores que firmaron con los siguientes seudónimos:

Piscis, 8582832 - Leo Apagado, Vasco y Valencia, Nori, Mary, León Ferraio (dos de sus envíos), María Río, Comedia, Pablo J. Gordon, Evo, David, Violeta de la Noche, Salomé, Cinthia, FC 725, Gladys Quirles, Gomper, Ecima, Fugitiva, Marcelo San Francisco, Rubí (uno de sus envíos), Quirorundac, Con, Mar; Cossus, Veintiséis y Cyrano.

También y por los mismos motivos fueron rechazadas no menos de media docena de remesas que no llevaban seudónimo o el que tenían resultaba incomprensible, lo que dificulta consignarlos en la precedente lista.

Designan jurado para la muestra de teatro

Informó la Municipalidad de la Capital que ha dejado constituido, mediante decreto, el jurado de selección correspondiente a la realización de la IV Muestra Municipal de Teatro, cuya organización ha sido confiada a la Subsecretaría de Acción Social, a través de su Dirección de Cultura.

El jurado, que tendrá a cargo la selección de los elencos que participarán de la muestra, quedó integrado por Beatriz Sánchez de Huerta, presidente; Roberto Sosa Fozzatti y Oscar Eduardo Maessen en representación de la Municipalidad; Ana María Giunta, por la Asociación Argentina de Actores filial Mendoza, y Jorge Bonnardel, elegido por los conjuntos inscriptos.

Será tarea del jurado, seleccionar entre los elencos a los cuatro más representativos. Para ello deberá tener en cuenta la calidad, la continuidad, la estabilidad de los integrantes en el elenco, el nivel de las obras y otros elementos que a juicio del mismo sean válidos. En caso de empate, el presidente tendrá doble voto.

Cada elenco seleccionado recibirá un fondo de promoción de $ 5.000, que será entregado al director, con cargo a representar la obra dentro del marco y condiciones de la muestra.

El tráfico de drogas en un film del Luxor

"Cleopatra Jones" es el título que exhibe el Luxor. El rol central está a cargo de Tamara Dobson, que interpreta a una súper agente internacional que recorre el mundo combatiendo el tráfico de drogas, lo que la lleva a numerosas situaciones de peligro.

La secundan Shelley Winter, Bernie Casey y Brenda Sykes. Dirigió Jack Starret sobre un guión de Max Julien y Sheldon Keller. Se rodó en Panavisión y Technicolor.

Complementa "Contrato en Marsella", realización de Robert Parrish estelarizada por Michael Caine, Anthony Quinn, James Mason, Maurice Ronet, Alexandra Stewart, Maureen Kerwin y Marcel Bozzuffi.

El tema aquí también es el tráfico de drogas. El jefe principal de los malvivientes es un alto funcionario del gobierno francés. La acción transcurre en los más bellos lugares de Francia, desde París a la Costa Azul, Niza, Marsella, Cannes y los Alpes marítimos.

"Presentarán el sábado una obra de A. Adellach

"Esa canción es un pájaro lastimado", del dramaturgo argentino Alberto Adellach, se ofrecerá el sábado a las 21.30 en el Centro Cultural Israelita. Al final habrá un debate sobre la obra. El domingo se repetirá la función en igual sala y a la misma hora.

La pieza será puesta en escena por el grupo teatral que dirige Cristóbal Arnold y esta vez la dirección general estará a cargo de Gladys Ravalle.

Con la presente obra, Ravalle realiza su segunda puesta en escena de teatro para adultos. El equipo de actores está integrado por Nerio Tello, Liliana Mendieta, Alberto Gutiérrez e Ina Campoy.

Otro estreno del ballet de la Universidad

"La Misa Criolla", de Ariel Ramírez, con coreografía de Héctor Zaraspe, estrenó el ballet de la Universidad Nacional de Cuyo. El resto del programa ya lo habíamos visto. "Silfides" (Chopin-Fokine) inició el espectáculo. El profesionalismo logrado permitió aquí un mayor relieve de los solistas Vilma Ruppolo, Mónica Subirats, Shirley Jorquera y Oscar Alvarez.

"Pájaro azul" de Tchaikovsky fue una prueba de lo que ha logrado la directora, María Teresa Carrizo, con bailarines dúctiles como Petula Alvarez y Oscar Alvarez, de movimientos precisos y bien dotados para este cuadro virtuoso de "La bella durmiente".

"El ebrio y la araña" es una pauta de la capacidad de María Teresa Carrizo como coreógrafa. Sobre música de Edgar Varese creó una coreografía imaginativa y abrió posibilidades al ballet moderno. El buen gusto y la magia son aciertos que el numeroso público asistente al teatro Independencia premió con cerrados aplausos. Colaboró eficazmente la escenografía de Elvira Melis y los bailarines hicieron su aporte. Leonor Ugarte con una plasticidad digna de encomio y Guillermo Calvet con una excelente interpretación del rol encomendado.

Shirley Jorquera con su "Muerte del cisne" (Saint Saens-Fokine) debió repetir ante el insistido bis del público. Otra pieza virtuosa que habla claro de la disciplina y el nivel logrados por este organismo, que a pesar de los escasos recursos con que cuenta y la falta de renta de sus componentes sigue adelante, con la convicción de quienes aman el arte y se juegan por él.

En "La Misa Criolla" participaron, además, bailarines del Ballet Estable de la provincia de Tucumán y alumnas aspirantes al ballet de la UNC. Esta realización coreográfica se presentó por primera vez en Tucumán como estreno mundial, en un homenaje del gran coreógrafo Héctor Zaraspe a su provincia natal. En las funciones que se dieron en el Independencia contrastó el fuerte tono folklórico de la obra con los ballets anteriores pero no sería correcta una comparación, debido a la diversidad de ambas manifestaciones. Con pulcritud y sobrada técnica, los bailarines desarrollaron una coreografía que puso el acento en el espectáculo y buscó destacar las danzas de nuestra música folklórica. También, el entusiasmo del público obligó a repetir aquí algunos pasajes.

Participación mendocina en unas jornadas

Informó la filial local de la Organización Internacional del Libro Infantil y Juvenil, IBBY, que la delegación mendocina a las VII Jornadas de Literatura Infantil-Juvenil, viajará el próximo sábado a la Capital Federal presidida por la titular de la entidad local, señora Alicia Rouqueaud de Lemos. Integran la delegación las profesoras Silvia Raquel Gnemmi, en representación del Ministerio de Cultura y Educación de la Provincia; Nidia Bajinay, por el Colegio "Nuestra Señora del Rosario" de Lavalle, y Angélica Ragusa de Linde, de la Escuela "Patricias Mendocinas", quien presentará un trabajo sobre "Cuatro años de práctica en teatro escolar". Desde Villa 25 de Mayo, San Rafael, partirá la licenciada Griselda Gálmez de Gagliardi, para unirse a la delegación mendocina.

En estas jornadas, que son organizadas por el Instituto Summa y la sección argentina de IBBY, se trazará el tema "Problemática del teatro para niños y adolescentes, a nivel de niños menores de 7 años, menores de 12 y adolescentes, en la familia, la escuela y el Estado, respectivamente".

Recital poético en el Quintanilla

Hoy, a partir de las 21.30, en el teatro municipal Julio Quintanilla, la escuela de recitado y declamación "Alicia Suárez", ofrecerá su espectáculo de fin de curso.

Alumnas de ese establecimiento educacional recitarán obras poéticas de Germán Berdiales, Filomena Codorniú Almazán, Juan Ferreyra Basso, Rebeca Ribes, Pongetti Camargo, José Sebastián Tallón, Claudia Herrero, Luis Cané, Salvador Merlino, Jacques Prevet, José Pedroni, Sara Remier, Carlos Saldías, Atahualpa Yupanqui, José Ramón Luna, Domingo Zerpa, Mariana Masera, Alan Beck y Marta Isleño.

La entrada será libre.

Conferencias sobre la obra de Maurice Ravel

La Asociación Filarmónica de Mendoza está ofreciendo un ciclo de conferencias ilustradas con grabaciones, que dicta el profesor Eduardo Grau, en homenaje a Maurice Ravel, en el centenario de su nacimiento.

La primera conferencia versó sobre "El elemento exótico en Ravel: Oriente, Grecia, España". Las tres siguientes se desarrollarán en las siguientes fechas: 4 de noviembre, sobre "Ravel y la forma" el cuarteto (1902-1903) y la sonatina (1905). "Ravel y la orquesta: el bolero (1928)", 11 de noviembre. "Ravel y la fantasía: "Mi madre la oca (1908) y Gaspard de la Nuit (1908)" y 18 de noviembre. "El niño y los sortilegios (1920-1925)". (Audición integral analítica..

Las conferencias comienzan a las 21.30, en la sede de AFIM, Catamarca 31, local A-24, galería Tonsa.

La Bodega del 900
HOY CENA
RESERVAS a los Tels. 262773 - 262775
Av. de ACCESO y URQUIZA VILLA NUEVA

SOCIEDAD DE BENEFICENCIA Y MUTUALIDAD
HOSPITAL ITALIANO
Habiendo ampliado los servicios, abrimos las puertas para
5.000 NUEVOS SOCIOS!
INSCRIBASE YA! SIN CUOTA DE INGRESO!
Avdo. de Acceso 1070
SAN JOSE COLECTIVO 7 A
T. 259511

CIERRELANDIA S.A.
distribuye los mejores
CIERRES
CIERRES CORONA
DePe
Opti-lon
TREISTER JIM
Línea Completa
Entrega inmediata
CIERRELANDIA S.A.
Sarmiento 2628/30 - Bs. As.
Ventas: 48-0038/9416
Administración: 47-7385

Zona Este

Rivadavia

Exhibición de films del USIS

RIVADAVIA. — Con la exhibición de los films "Informe Científico sobre la Apolo 17" y "Un día en una granja norteamericana", realizada en el local del Colegio Casa de María Madre de la Misericordia, de esta ciudad, prosiguió el ciclo de difusión cultural que entrara la Escuela Nacional de Educación Técnica Nº 1 "Santa María de Oro" de este departamento.

Las películas fueron cedidas por la filial local del Servicio Cultural e Informativo de los Estados Unidos.

Los temas que desarrollan se encuentran encuadrados dentro de puntos exigidos por el programa de inglés de 4º y 5º año del ciclo secundario.

El espectáculo congregó a gran cantidad de público

Exhibición gimnástica en una escuela religiosa

RIVADAVIA. — En las instalaciones deportivas del Colegio "Casa de María Madre de la Misericordia", de esta ciudad, tuvo lugar una muestra de gimnasia a cargo de las alumnas del ciclo primario y secundario de ese establecimiento, bajo la dirección de la profesora de educación física, señora Liliana Mabel Rossi de Da Rold.

Se desarrolló un extenso programa que fue presenciado por las autoridades del establecimiento, personal docente y numeroso público. Se inició con el encendido de la llama votiva. Una alumna, hizo la presentación de sus compañeras, que ingresaron a las instalaciones separadas por grupos y con uniformes de distinto color.

La exhibición se desarrolló de acuerdo al siguiente orden: demostración de alumnas de cuarto y quinto grados primarios; número a cargo de alumnos de primer grado; esquema de fuerza y resistencia por tercer año; esquema de gimnasia orgánica por quinto año; número de sexto y séptimo grados; esquema con pelotas por segundo año; esquema con cámaras por cuarto año; gimnasia moderna, por primer año; esquema general por tercero, cuarto y quinto años; esquema de canto; demostración de destreza en general.

Finalmente, los grupos de alumnas gimnastas realizaron el desfile con lo que se dio por terminado el acto.

Inscripción en jardín de infantes

RIVADAVIA. — Informó la dirección de la Escuela Nacional Normal Superior "República de Chile" de esta ciudad, que desde el 3 al 7 de noviembre próximo y en el horario de 14 a 17 se realizará la inscripción de aspirantes a ingreso en jardín de infantes y primer grado para el período lectivo 1976.

Son requisitos que los niños aspirantes tengan cuatro y cinco años para los jardines y seis años para primer grado que deberán cumplirse al 30 de abril de 1976. Se exigirá, además, copia de la partida de nacimiento para uso escolar debidamente legalizada, si el niño ha nacido en otra provincia o país y autenticada si se presenta fotocopia; certificados de vacunas obligatorias y de buena salud y bucodental en formularios que proporcionará la escuela.

Junín

La exhibición realizada en la escuela "Blanco Encalada".

Demostración de gimnasia orgánica

JUNIN. — Con numerosos actos se festejó el 125º aniversario de la escuela 261 "Manuel Blanco Encalada", una de las más antiguas de la provincia y la primera del Este en lo que fue "La Posta del Retamo", origen de los actuales departamentos Rivadavia, Junín y San Martín.

El local escolar fue escenario de una demostración de gimnasia orgánica y numeroso público siguió los ejercicios y posiciones que mostró el equipo de gimnastas de la capital, que adhirió a este acontecimiento.

Integrado por Martha Alí de Moyano, Mabel B. de Moor, Carmen Cejudo, Mabel Altamira, Alejandra Moor, Lisette Barraud, Margarita Castro y Lucía Assumma, bajo la dirección del profesor José Gagliardi, inspector técnico de Educación Física, fue de carácter teórico-práctico y abarcó temas de orientación psicopedagógica, técnicos, didácticos, educación para la salud y científicos. La exposición, dirigida esencialmente a la mujer profesional, el ama de casa; su aplicación en el campo escolar, los gremios, el comercio, la industria y la preparación psicofísica del parto. La muestra se hizo en homenaje al "Año Internacional de la Mujer" y bajo la advocación del Libertador "General José de San Martín".

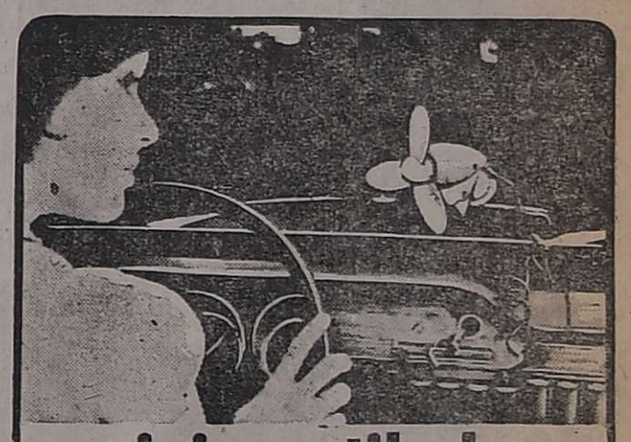

mini ventilador
Sopplo
PARA AUTOMOTORES - 12 Volts
en 2 modelos: móvil y fijo
colores: marfil, rojo y negro
Es un producto MAREL

Artículos finos para hombres
Lecam
"lo distingue"
NECOCHEA 54 - MENDOZA - TEL. 250790
COMPRE CON
crédito universal
ACCIONISTA AUTORIZADO

CINES Y TEATROS

CENTRO

AMERICA - Hoy de 13.45 a 24 hs.: "UNA FUGA A TODA VELA" y "ME SIGUEN LLAMANDO TRINITY".
AVENIDA - Hoy de 14 a 24 hs.: "BELLE DE JOUR" y "LA SEDUCCION".
CENTER - Hoy de 14 a 24 hs.: "TERREMOTO" y "DIBUJOS".
CITY - Hoy de 14 a 24 hs.: "EL GRAN ESCAPE" y "ME EQUIVOQUE DE NUMERO".
CINEMA - Hoy de 14 a 24 hs.: "EL FESTIVAL DELIRANTE DEL BRASIL" y "CHAPLIN COMEDIA DE ARTE".
CARIBIAN - Cerrado por arreglos.
CONDOR - Hoy de 14.30 a 24 hs.: "LA PELICULA" y "LOS VAMPIROS LAS PREFIEREN GORDITAS".
LAVALLE - Hoy de 14.30 a 24 hs.: "MADAME PIPI" y "EL GENDARME DE SAINT TROPE".
LUXOR - Hy de 14 a 24 hs.: "CONTRATO EN MARSELLA" y "CLEOPATRA JONES".
OPERA - Hoy de 14 a 24 hs.: "EL SOL ROJO" y "UN ASESINATO ES UN ASESINATO".
REX - Hoy de 14 a 24 hs.: "LOS CHIFLADOS DAN EL GOLPE" y "YO TENGO FE".
PREMIER - Hoy de 11 a 24 hs.: "LOS DOBERMAN AL ATAQUE" y "DONDE LAS AGUILAS SE ATREVEN".
ROXY - Hoy: "OPERACION YAKUZA" y "LOCURA EN EL OESTE".
SELECTRO - Hoy 21 hs.: Noticiario Panamericano; "HARRY Y TONTO" y "UN FANTASMA EN EL PARAISO".
AUTOCINE BROADWAY - Hoy 21.15 hs.: "ASESINATO EN CATAMOUNT" y "SAFARI 5,000 MILLAS".
GRAN AUTOCINE MENDOZA - Hoy 21 hs.: "LAS DESVENTURAS DE ALFREDO" y "CIERTA CLASE DE TERNURA".
EL CERRO CINE AUTO - El Challao. - Hoy, 21.15 hs.: "BARRIO CHINO" y "EL DON HA MUERTO".

GODOY CRUZ

CEC - Hoy 21.15 hs. "Dos contra todos" y "Luces de mis zapatos".
PLAZA - Hoy 21.30 hs.: "Maridos en vacaciones" y "La gran ruta".
SPORTSMAN - Hoy a las 21.15 hs. "No hay que aflojarle a la vida" y "Esto es alegría".

GUAYMALLEN

VICTORIA - Hoy 21.15 hs. "Santos Vega" y "Los gauchos Judíos".

MAIPU

ARGENTINO - Hoy a las 21.15 hs. "Estado de emergencia" y "Las grandes vacaciones".
IMPERIAL - Hoy 21.30 hs.: "Robin Hood" y "El atleta más grande del mundo".

LA CONSULTA

REAL - Hoy a las 21.30 hs. "Sucedió en sábado" y "El archivo de Odessa".

PALMIRA

COLON - Hoy 21.15 hs.: "007 James Bond y el hombre del revólver de oro" y "Mister Majestyk".

SAN MARTIN

CERVANTES - Hoy 21.30 hs.: "Bronson el aventurero" y "Aeropuerto 75".
MAYO - Hoy 21.30 hs.: "Se me subió la mostaza" y "El coloso de Roma".
MONUMENTAL - Hoy 21.15 hs.: "El muerto" y "Hotel alojamiento".

RIVADAVIA

DUCAL - Hoy 21.15 hs.: "Conserje en condominio" y "Mi hermano el mafioso".

SAN RAFAEL

IDEAL - Hoy de 14 a 21 y 21.15 hs. "Terremoto" y "Dibujos".

Con spiedo giratorio.
COCINA CORALLINE
ARTHUR MARTIN
LE DA MAS PORQUE TIENE DE TODO.
Horno autolimpiante, con minutero y termostato, visor super panorámico, encendido automático...
EXCLUSIVAMENTE EN SUS AGENTES

San Rafael

Damnificados por granizo no podrán asumir deudas bancarias

SAN RAFAEL. — Los sectores que se acogieron a los beneficios de redescuentos de ayuda a damnificados por granizo del 4 de enero de 1974, se encuentran ante la disyuntiva, por demás grave, de que el Banco Central de la República no ha autorizado la renovación de esos préstamos y deberán hacer efectivos su reintegro, indefectiblemente, el 31 del corriente mes, o afrontar las derivaciones de los intereses, etc.

Esto plantea situaciones muy difíciles a muchas empresas que recibieron esa ayuda bancaria en su condición de afectadas y que durante la cosecha de 1975 volvieron a perder totalmente los frutos y con ello quedaron imposibilitados de obtener ingreso alguno, a la vez que debieron solventar los gastos permanentes para realizar las labores culturales de finca.

Los créditos a que hacemos referencia, tuvieron un volumen de 15 mil millones de pesos y un destino que, en su hora, permitió sobrellevar la pérdida de cosecha y sus derivaciones en cuanto al deterioro de fuentes de trabajo que responden a un interés social.

La preocupación de los agricultores ante la imposibilidad de realizar esos pagos, está fundada en razones que, por valederas, pareciera innecesario repetirlas, pero que obliga el riesgo de que al vencimiento sean pocas o ninguna las empresas o los agricultores, en condiciones de abonar esa deuda, ante los factores climáticos y su incidencia en la pérdida de frutos. Nada más claro y positivo para mostrar las razones que asisten a quienes aducen la imposibilidad de hacer frente a esos pagos, que una estadística que oportunamente dio a conocer el Seguro Agrícola sobre los daños emergentes por granizo en San Rafael. El término medio de cosecha de uva de 1971 fue de 76,59 quintales por hectárea, y el promedio de la provincia fue de 80 a 85 quintales.

En 1972 comenzó un período crítico para los productores de uva lugareños. El promedio de cosecha de ese año fue tan sólo de 33,45 quintales por hectárea. En 1973 se elevó a 49,40 quintales y en 1974 fue de 44,60. Estos promedios son indicativos de una merma de producción que, en algunos casos, alcanzó al cien por ciento, como en el caso del distrito Villa Atuel, con un deterioro en los plantíos que restó capacidad productiva a las plantas para varios años.

Esa secuela de daños prosiguió en 1975, por cuarto año consecutivo, y con mayor rigor que los anteriores. Veinte granizadas registró el Seguro Agrícola que afectaron a 64.141 hectáreas, con un daño ponderado para San Rafael del 25,27 por ciento.

Para tener una idea de la magnitud que asumió ese flagelo debe compararse esas cifras con las de toda la provincia con 132.050 hectáreas afectadas y un daño del 13,20 por ciento.

Esto determina que la capacidad económica regional esté resentida y exija de adecuado apoyo manteniendo los efectos de las disposiciones de zona de "emergencia agropecuaria" que con muy buen criterio aplicó el Ministerio de Economía por resolución Nº 15 del 25-8-75.

Entre los afectados llama la atención la falta de coordinación entre los organismos del Estado nacional, ya que por imperio de esa disposición se extendió los beneficios que se habían acordado a la zona por resolución 52|75, desde el 1º de julio de 1975 hasta el 31 de mayo de 1976. Frente a ello, es indispensable pensar en la adopción de nuevas medidas que concurran a resolver la afligente situación de una zona que lleva cuatro años de duro castigo climático, pero que pese a ello ha mostrado en la decisión de sus hombres y de sus empresas la voluntad de proseguir trabajando y acrecentar el progreso lugareño.

El vencimiento del 31 de octubre de esos redescuentos crea un estado de preocupación general, y exige de medidas inmediatas en solución de tan afligente problema, antes que se registren hechos más graves.

Un telegrama

La Cámara de Comercio, Industria y Agricultura de Villa Atuel, Zona Este, que fue una de las más afectadas por el granizo de 1974|75, cursó un telegrama al presidente del Banco Central de la República, en estos términos "solicitamos inmediata renovación redescuentos otorgados por banco local ayuda damnificados granizo 4 de enero 1974, cuyo vencimiento se opera el 31 de octubre, como medida indispensable salvarguardia crítica situación económica productores afectados. Petitorio avalado en resolución Nº 15|1975 Ministerio de Economía de la Nación, prorrogó estado de emergencia agropecuaria al 31|5|76 y adecuado a disposiciones legales establecidas artículo 7º, Ley 19557 "Emergencia agropecuaria".

Educacionales

UDEN - SAN RAFAEL - Ha citado a los docentes nacionales del departamento a la asamblea general que se realizará hoy, a las 18.30, en la Casa del Maestro. En la oportunidad se tratarán los siguientes puntos: entrega de fichas; reafiliación y organización del gremio UDEN. Se ha recordado que debe designarse un delegado por cada diez maestros.

Maestras de Jardín de Infantes. **SAN RAFAEL.** — La Inspección Regional Sur ha comunicado que la reunión con las maestras de jardín de infantes se realizará el lunes a las 18.30, en el local de Inspección Regional.

Cursillo de perfeccionamiento. — Suricana ofrecerá un cursillo de perfeccionamiento para profesores de inglés, que estará a cargo de la profesora Beatriz Casoy, quien tratará el tema: "Seminar on reading and writing". Las reuniones se llevarán a cabo en el local del Instituto, los días 19 y 6 de noviembre, debiendo los interesados inscribirse en secretaría de 8,30 a 11,30 y de 16 a 20.

Suplencia. — La inspectora, señora Virginia Latorre de Castro ofrecerá hoy a las 13, en el local de Inspección Regional, la suplencia de director-maestro de la escuela Nº 466 "República del Paraguay", de Colonia Gelman. Podrán optar los docentes titulares de la Sección "B", de conformidad con la Resolución Nº 370-T-66.

SUTE. SAN RAFAEL. - El Sindicato Unido Trabajadores de la Educación S.U.T.E., filial San Rafael ha informado que se ha constituido la subcomisión que agrupa a celadores y partidas de limpieza; secretaria, Olga Vidal de Alvarado; tesorera, Mirta de Yatip y vocales: Cecilia Cejas de Irribarra, Elba González y Nélida Herrera.

También se ha integrado la comisión interna de Enseñanza Media, con los siguientes: Alberto Domene, por escuela de Villa Atuel; Osvaldo Landi, escuela "Pascual Iaccarini"; Teresa Inés Carrión y Carlos Abbona, escuela de La Llave y Ana María Romero, escuela "Alvarez de Segura".

Hablarán de codificación postal nacional

SAN RAFAEL. — En la oficina del 8º Distrito de Correos y Telecomunicaciones de esta ciudad, se realizará una reunión hoy a las 10, en la que se dará a conocer la implantación de la codificación postal en todo el país.

Se destaca que se trata de un hecho de importancia que beneficiará en gran medida el envío de correspondencia, ya que otorgará mayor celeridad a la clasificación de ésta y permitirá, también, la utilización intensiva de sistemas electrónicos de clasificación.

Habrá hoy un festival de coros

SAN RAFAEL. — Organizado por la Comisión de la X Semana Universitaria, se realizará hoy, a partir de las 21, en el teatro de la escuela "Rodolfo Iselín", un festival de coros con la participación del Coró Andino Pehuenche, el Coro Juventudes Musicales y el Coro de la Escuela Normal.

A Mauleón Castillo se recuerda hoy

SAN RAFAEL. — Será recordado el poeta Rafael Mauleón Castillo con sendos actos a cumplirse hoy y mañana, en esta ciudad, organizados por el Centro Argentino, Biblioteca Mariano Moreno y Museo de Bellas Artes.

Hoy a las 18, será colocada una ofrenda floral en la tumba que guarda sus restos en la necrópolis, por amigos, directivos de esa boblioteca, gente de letras y artistas, y a las 19, habrá una misa en la capilla del Hogar Las Mercedes.

Mañana, a las 21.15, será recordado el poeta con un acto literario en el que hablará Adolfo Karzovnik, en representación del Centro Argentino. Posteriormente tratará "La Poesía de Rafael Mauleón Castillo", el escritor Alfredo Nomi, y culminará la reunión con la recepción de la obra "Maternidad", del escultor Pablo de Robertis, por la directora del Museo de Bellas Artes, señora Hortensia Bustos de Vázquez.

Tratarán hoy la ley de vinos

SAN RAFAEL. — En la Cámara de Comercio, Industria y Agricultura se realizará hoy, a las 20, una reunión a la que se ha invitado a concurrir a los bodegueros, fraccionadores y cooperativas vitivinícolas. En la oportunidad se tratarán aspectos relacionados a la ley de prorrateo de vino y su reglamentación.

Disertación

SAN RAFAEL. — Disertará mañana en la Asociación Dirigentes de Ventas y Comercialización, el profesor Francisco Navarro Vilche. Especialmente invitado, se referirá a "Inflación y su incidencia en la pequeña y mediana empresa", en oportunidad de la cena mensual que realizan los socios en las instalaciones del Automóvil Club San Rafael.

Promoción de la artesanía de la región

SAN RAFAEL. — Una nueva gira por la zona rural de los departamentos del sur de la Provincia han iniciado funcionarios del Ministerio de Bienestar Social y de la Dirección de Coordinación y Desarrollo de la Municipalidad, a fin de visitar a los artesanos en cuero, madera, lana, piedra, etc. que habitan en esos sectores.

El propósito de las visitas es el de adquirir las mercancías que éstos producen, en cumplimiento de los planes de apoyo y promoción de la artesanía manual que lleva a cabo el citado ministerio. Como se sabe, las prendas y utensilios que se adquieren, tras ser exhibidos en exposiciones, son puestos a la venta lo que permite recuperar los fondos disponibles para la iniciativa y llevar el beneficio a un mayor número de artesanos de la provincia.

Films sobre "El niño subnormal"

SAN RAFAEL. — Se proyectarán películas sobre "El niño subnormal" y "Electroencefalografía", en el local del Círculo Médico de San Rafael. Se trata de material facilitado por los laboratorios "Merck", al servicio de Psiquiatría del Hospital "Teodoro J. Schestakow", con cuyo auspicio, y del grupo de Educación Sanitaria de la entidad "Ayudemos a la Psiquiatría", se ofrecerán esos documentales mañana, a las 20 horas.

Pinturas y retratos de Roberto Bustos

SAN RAFAEL. — En el local de la Cámara de Comercio, el pintor Roberto Bustos expondrá pinturas y retratos, en una muestra que cuenta con los auspicios de la Dirección Municipal de Cultura de este departamento.

El catálogo consigna 23 pinturas, en su mayoría óleos sobre tela y uanel, algunos acrílicos y 24 retratos al carbón.

La muestra podrá ser visitada de 8 a 12, y de 16 a 20, y los sábados y domingos, de 19 a 22.

Departamentales

Guaymallén

Charla sobre mal de Chagas

GUAYMALLEN. — Hoy a las 20.30 en el salón del ex Concejo Deliberante, la doctora Susana de la Vega disertará sobre "Enfermedad de Chagas" ilustrando sus conceptos con diapositivas. Participa la Cátedra de Higiene y Medicina Social y el acto se realiza conforme con los términos del convenio celebrado entre la Comuna y la Universidad Nacional de Cuyo - Departamento de Extensión Universitaria.

Necrología

Manuel García Alonso. - **Guaymallén.**— Sensible sentimiento de pesar ha causado la noticia del fallecimiento del señor Manuel García Alonso. Pretender realizar una síntesis de sus continuas actividades en beneficio de sus semejantes, resulta tarea difícil. No obstante, la sola enumeración de los cargos desempeñados, dará una idea de su ejecutivo laborar en cada una de las reparticiones y empresas en las que se destacó por su corrección y competencia, lo que le valió el reconocimiento de sus superiores. Fue comisario general de Guaymallén, de 1921 a 1928; receptor de Rentas, inspector general de la Comuna de Guaymallén, jefe de Registro Civil, gerente de la ex CITA (ahora TAC), administrador de la Empresa de Transportes de Mendoza y asesor técnico de AUTAM.

Sus descendientes, sus amigos y todos aquellos que fueran receptores de su bondadosa y desinteresada labor, sufren hoy su ausencia material y recuerdan con congoja sus destacadas condiciones de hombre de bien.

Organiza actos religiosos el municipio

GUAYMALLEN. — La Municipalidad hará oficiar una misa el domingo a las 11, en la parroquia "Sagrada Familia" de Villa Nueva, ubicada frente a la sede comunal con motivo del "Día de los Fieles Difuntos", recordando a ex intendentes, funcionarios, obreros y empleados de la Comuna fallecidos.

Igualmente, la Comuna y el Sindicato de Obreros y Empleados Municipales de Guaymallén han encargado otra misa para mañana, a las 19.30, en la parroquia "Sagrada Familia", por idéntica motivación, rogando por ex intendentes, funcionarios, obreros y empleados municipales fallecidos, en razón de festejarse en esa jornada el "Día del Trabajador Municipal Argentino".

Para ambos actos litúrgicos, se invita muy especialmente a todo el personal administrativo y obrero de la Municipalidad en sus distintos niveles; familiares de éste; pueblo e instituciones departamentales; Comisión Normalizadora del Sindicato Municipal y a todos quieran sumarse con sus presencias y plegarias.

General Alvear

Tercera colación de grados del Instituto San Antonio

GENERAL ALVEAR. — El lunes 20 dieron comienzo los actos culturales programados con motivo de la tercera colación de grados del magisterio de nivel superior del Instituto San Antonio, de este departamento.

Al respecto se realizó un curso de actualización para egresadas, con el siguiente programa: "Juan M. de Rosas a través del revisionismo histórico", por la hermana Beatriz Yolanda Torres; "La Paz", audiovisual, por la hermana Beatriz Yolanda Torres; "Estudio dirigido", por la profesora Edith Giunta de Astudillo; "Métodos de redacción", por la profesora María del C. García de Rodríguez y "El liderazgo como base para el mejoramiento del curriculum", por la profesora Carmen V. de Kobayashi.

Se realizó también la III Semana de extensión didáctico-cultural, con las siguientes actividades: "Manejo del equipo didáctico geométrico" por la profesora Leonor Doll; "Clase práctica de Educación Física", por el profesor Enrique Bordano y alumnas de segundo año; "Folklore y tradición", audiovisual, por la profesora Rosa B. de Alonso y alumnas de primer año; "Mendoza, nuestra provincia", audiovisual, por la profesora Rosa B. de Alonso y alumnas de primer año y "Aplicación musical", por la profesora Martha L. de Olmos y alumnas de segundo año.

Las actividades continuaron el 24, con una misa de acción de gracias que se rezó a las 21, en la capilla del Instituto San Antonio, mientras que el acto académico se cumplió el 25 a las 20.

El mismo se inició con el Himno Nacional Argentino; palabras de la profesora Isabel Flores de Juri; juramento de las egresadas; entrega de diplomas y distinciones y palabras de la egresada Cristina Muntaner de Alanis. Es de destacar que recibieron distinciones especiales, consistente en medalla de oro, las egresadas Cristina Muntaner de Alanis y Liliana Enriqueta Nocera.

Finalizó el acto con la actuación del Coro de Docentes y Adultos de General Alvear, dirigidos por la profesora Martha Lalik de Olmos, que ofreció diversas canciones para terminar con "Canción a la Maestra Mendocina", de Dublanc.

Valle de Uco

San Carlos

Preparan festejos para el aniversario

SAN CARLOS. — Tal como se ha informado durante la realización de los festejos por el aniversario de creación del departamento se desarrollará un concurso provincial de intérpretes de la canción folklórica regional cuyana.

Al respecto la Municipalidad dio a conocer el reglamento que se utilizará en la ocasión. Es el siguiente: podrán participar intérpretes de ambos sexos no profesionales de todos los departamentos de la Provincia, pero no más de un solista y un dúo por departamento, los que previamente deberán ser seleccionados por las respectivas municipalidades.

Sus nombres deberán ser comunicados por esos entes a la Dirección de Acción Cultural de la Provincia sita en Espejo y Chile de Mendoza o a la comuna de San Carlos. El acompañamiento deberá ser de instrumentos de cuerdas. El repertorio se compondrá de tonadas, cuecas, gatos, sereno, gauchito y vals criollos de auténtico cuño regional.

En cada actuación los participantes deberán interpretar tres obras, de las cuales dos serán tonadas del folklore tradicional cuyano, sólo una obra puede ser de inspiración o proyección folklórica regional. El 8 de noviembre a las 21 se realizará la selección de solistas y dúos que participarán de la selección final a realizarse al día siguiente. En esta ocasión se elegirá al mejor solista y al mejor dúo que representarán a la Provincia como auténticos intérpretes de la tonada y otras expresiones vernáculas.

Habrá dos primeros premios, dos segundos y dos terceros. Los ganadores recibirán del Instituto de Investigación y Divulgación del Folklore Cuyano diplomas de autenticidad que los acredite como fieles intérpretes del folklore cuyano.

El jurado

El jurado estará integrado por cinco miembros: dos por la Municipalidad de San Carlos, uno por la Dirección Provincial de Acción Cultural, uno por la Dirección Provincial de Turismo y el restante por el Círculo de Periodistas. Decidirá por simple mayoría.

Necrología

Alejandro Ríos Saldeña. — **SAN CARLOS.** — Hondo sentimiento de pesar causó en este departamento la desaparición del señor Alejandro Ríos Saldeña, uno de sus más caracterizados vecinos. Hijo de esta tierra y profundamente arraigado a su terruño e identificado con sus inquietudes, dedicó sus mejores esfuerzos al quehacer agrícola.

Su apego por esta actividad lo llevó a ser socio fundador de la Sociedad Rural del Valle de Uco y a agotar los recursos tendientes a obtener justicia retributiva por los productos del agro y la dignificación del hombre de campo. Propició el mejoramiento del sistema de riego y su mejor aprovechamiento y a través de su cargo de delegado del Canal Yaucha, auspició la ejecución de obras y trabajos que hacían a ese fin.

Su espíritu de solidaridad para con los vecinos de este departamento lo llevó a incursionar en la función pública ocupando el cargo de concejal. Ejerció el cargo de jefe del Departamento Ejecutivo de la Municipalidad entre 1950 y 1951 cumpliendo una meritoria labor que mereció la aprobación y el beneplácito de la población. Su desaparición enluta a conocidas familias de este departamento.

Tupungato

Se atenderá hoy y mañana a los regantes

TUPUNGATO. — El Departamento General de Irrigación informo que hoy y mañana, una comisión especial se trasladará a la sede de la zona de riego con el fin de atender problemas inherentes al riego y percibir pensiones de ejercicios vencidos o vigentes, al contado o mediante planes de pago. Se atenderá de 8.30 a 12.30 y de 15.30 a 19.30.

Tunuyán

Rindieron homenaje a ex educadora

TUNUYAN. — Un acto de homenaje a la que en vida fuera una destacada educadora, la señorita Manuela Ojeda, se cumplió en dependencias de la escuela nacional Nº 12 y en el cementerio local. El acto contó con la presencia de la comisionada municipal, señorita María Olga Said, la directora de la escuela nombrada, señora Gladys Zeballos de González, otras autoridades departamentales, ex docentes, ex alumnos de la docente desaparecida e invitados. Tras entonarse las estrofas del Himno Nacional, se impuso el nombre de la docente desaparecida a la dirección del establecimiento, descubriéndose una placa y un cuadro con la fotografía. Para destacar las virtudes de la ex docente habló luego la señorita María Angélica Terraza. Una de sus ex alumnas, la señorita Julia Fraile recitó a continuación la "Oración al Maestro". Acto seguido en la galería del establecimiento, el sacerdote Narciso Wagner ofició una misa para rogar por el eterno descanso de la educadora desaparecida. Finalmente, en el cementerio local, donde descansan los restos de la señorita Manuela Ojeda, fue descubierta una placa recordatoria hablando uno de sus primeros alumnos, el señor Jesús Negral.

Maipú

Se efectúan en el Barrio "José López Rivas", de Gutiérrez.

Continúa la Comuna tareas de pavimentación

MAIPU. — Continuando con el amplio plan de pavimentación que está llevando a cabo la comuna, se iniciaron las obras previas y de acondicionamiento del terreno en el barrio José López Rivas, de General Gutiérrez. Los trabajos comprenden: construcción de cordones, impermeabilización de acequias, erradicación de árboles que están fuera de línea, cruza calles y ampliación de redes cloacales. Asimismo, se ha comunicado a los vecinos para que realicen las conexiones externas domiciliarias de cloacas y agua corriente, a fin de evitar deterioros de importancia en los pavimentos recién construidos. El plan inicial de la obra contempla la pavimentación de 21 cuadras. Este tramo, más los trabajos que se realizarán en breve en los barrios Villa Hortensia, Villa Los Ingenieros y Martínez Leanez totalizan 103 cuadras pavimentadas.

Para la realización de las obras, la Municipalidad ha adquirido máquinas para fabricar hormigón con las cuales ha montado una planta a los efectos de autoabastecerse. La financiación de los trabajos se ha llevado a cabo con préstamos de la Caja Nacional de Ahorro y Seguro.

Luján

Actúa mañana el coro de la Universidad

LUJAN — De regreso de Europa, actuará en este departamento, culminando los actos celebratorios del mes de la madre, el Coro Universitario de Mendoza, dependiente de la Escuela Superior de Música de la Universidad Nacional de Cuyo. La presentación se llevará a cabo mañana a partir de las 21.15, en el local de la Sociedad Italiana y es organizado por el Departamento de Cultura y Educación de la Comuna local. El coro es dirigido por el profesor José Felipe Vallesi.

Las Heras

Ha elegido autoridades el Club Social

LAS HERAS. — En asamblea de asociados, el Club Social de este departamento procedió a elegir las nuevas autoridades que regirán los destinos de la entidad en el período 1975/76, que quedó formada de la siguiente manera: presidente, Angel Chila; vicepresidente, Benito Parés; secretario, Fermín Pedroza; secretario de actas, Cosme Quiroga; tesorero, Francisco Pérez Fernández; protesorero, Federico González; vocales: Domingo Fúrfuri Polimeni, Alberto Casciola y L. R.; suplentes: Adolfo Celerino Puig, Cayetano Pistone y Juan Doce; revisores de cuentas: Francisco Robello, Oreste Sagliotti y Orlando Totil.

MULTICREDITO
Sociedad Anónima Comercial e Industrial
CONVOCATORIA
En cumplimiento con lo dispuesto por el Art. 15º de los Estatutos de la Sociedad y Art. 237 del Decreto Ley 19550, convócase a los señores accionistas a la Asamblea General Ordinaria que se celebrará el día 22 de noviembre de 1975 a las 13 horas, en la sede social de calle Catamarca Nº 28, Mendoza, para tratar el siguiente
ORDEN DEL DIA
1º) Consideración del Reglamento Contable Ley 19742 y destino ulterior. 2º) Lectura y consideración de la Memoria, Inventario, Balance General, Cuenta de Ganancias y Pérdidas, Cuadros anexos e Informe del Síndico correspondiente al décimo ejercicio cerrado el 30 de junio de 1975. 3º) Remuneración al Directorio. 4º) Remuneración al Síndico. 5º) Distribución de Utilidades. 6º Elección de cinco Directores, para un nuevo período de dos años. Lectura del Art. 12 de la Ley 18061 (Circular I.F. 345 B.C.R.A. 7º) Elección de Síndico Titular y Suplente. 8º) Designación de dos accionistas para firmar el acta.
Se recuerda a los señores accionistas la disposición del Art. 238 de los Estatutos y del Art. 238 del Decreto Ley 19550, que dispone la obligatoriedad de depositar las acciones o certificados de depósitos bancarios de la misma, en las oficinas de la Sociedad con no menos de tres días hábiles de anticipación a la fecha fijada para la Asamblea.
29|10|F 22338|31|10

Préstamos a damnificados por nevadas

GENERAL ALVEAR. — La Cámara de Comercio, Industria y Agricultura de este departamento ha solicitado la puesta en marcha de las disposiciones de la ley 21.052 relativa al otorgamiento de créditos a los damnificados por las nevadas del mes de agosto en los departamentos de San Rafael y General Alvear.

Como se recordará, debido al peso de la nieve se hundieron unos 50.000 metros cuadrados de techos de galpones, especialmente los de tipo parabólico asentado sobre cabriadas de hierro redondo.

La entidad empresaria alvearense ha hecho llegar la preocupación en torno de este grave problema que afecta a las principales fuentes de trabajo de la región, al presidente del Banco Central de la República, y le solicita la urgente puesta en vigencia de la mencionada ley.

RIVERO
DECORACIONES
GARIBALDI 69 - TEL. 91143 - MENDOZA
COMPRE CON crédito universal
ACCIONISTA AUTORIZADO

Programa de Radio y TV

Ofrecemos a continuación los programas de acuerdo con el detalle que nos han suministrado las respectivas radios y teleemisoras.

VINOS GARGANTINI
SIEMPRE BUENOS ● SIEMPRE IGUALES

Canal 7 - Mendoza

12.15 Carta de ajuste, con música selecta.
12.25 Apertura y santoral.
12.30 Magila Gorila.
13.00 Noticiero 7, Primera Edición.
13.30 Antes de la historia.
13.35 Matinee Primera Sección: hoy: Nunca digas adiós, c| Errol Flynn, Eleanor Parker, Forrest Tucker.
15.30 Matinee Segunda Sección: hoy: El hijo de Espartaco Esclavo, c|Steve Reeves, Jackes Sernas, Giana María Canale.
17.00 Alguna vez, algún día.
17.30 Buenas Tardes, mucho Gusto.
19.00 El show de la Pantera Rosa.
19.30 Tía Peluca y yo.
20.00 Noticiero 7, Segunda Edición.
21.00 Los 6 grandes de la TV mundial, hoy: Julie Andrews, en Plaza Sésamo.
22.20 Programa de la C. G. T. mendocina.
23.50 Los novatos.
24.00 Recuerdos del deporte.

EL PLACER DE VIVIR

20.00 Alguien por quien vivir, con: Alberto Martín.
21.00 Noticieron Nueve.
22.00 Patrulla juvenil.
23.00 Juan del sur, con: Claudio García Satur y Selva Alemán.

LRA 6 y LRA 34 Radio Nacional Mendoza

6.36 Efemérides argentinas.
6.40 Por los senderos de la patria: Facundo y su guitarra.
7.30 Dirección Provincial de Bosques.
7.45 Orquestas típicas.
8.05 Notas y música para Ud.
9.15 Variedades musicales.
9.30 Palabras para recordar - Secret. Medios Comunic.

Canal 9 - Mendoza

12.30 Noticiero en directo.
13.30 La hora de Andrés, con: Andrés Percivale.
14.45 Cine para la familia: hoy: Marido a medias, con: Rock Hudson, Gina Lollobrigida y Terry Thomas.
16.00 Ben Casey.
17.00 Otra vez ayer, con: Silvia Montanari.
17.30 Maverick.
18.30 Este es mi mundo.
19.00 King Kong.
19.30 Angel del espacio.
20.00 Boletín cultural.
9.35 Variedades musicales.
10.05 Liceo Agrícola "Domingo Faustino Sarmiento".
10.20 Estampa ciudadana.
10.30 Selecciones panamericanas.
11.05 Danzas y cantares nativos.
11.30 Perspectiva internacional.
11.35 El cofre de las melodías.
12.00 Folklore en Nacional.
13.15 Pequeñas joyas musicales.
13.30 Boletín Gobierno de Mendoza.
13.35 Concierto de mediodía.
14.30 Música para todos.
15.05 Selección típica.
15.30 Periódico oral docente.
15.45 Mundo infantil.
16.05 El libro leído para usted.
16.20 Danzas argentinas.
16.30 Una luz en el amino.
16.40 América, su música y su canto.
17.15 Concierto de la tarde.
18.05 Folklore y tango.
18.30 Boletín cultural.
18.35 Ruta musical.
19.05 De nuestra discoteca.
19.30 Servicio social internacional.
19.35 Melodías.
20.05 Solistas y conjuntos argentinos.
20.30 Escela Superior de Música.
21.15 Suites.
21.40 Radio Bélgica.
22.05 Concierto nocturno.
23.05 Simplemente... para recordar.
24.00 Exigencia.
1.00 Voces de la patria grande.

VINOS GARGANTINI
SIEMPRE BUENOS ● SIEMPRE IGUALES

Martínez Baca apoyó una gestión del radicalismo

SAN RAFAEL. — El ex gobernador de Mendoza, Alberto Martínez Baca y actual componente de la Junta Nacional del Partido Peronista Auténtico dio a conocer la nota que ha cursado al presidente del comité de la Unión Cívica Radical, doctor Alberto Day, en relación con la fiscalización del servicio telefónico en la provincia, y como expresión "de solidaridad y afecto".

"Me informo por la prensa que la comisión directiva del radicalismo, que usted preside, formuló reflexiones y críticas a la Intervención Federal en la Provincia, sobre la situación de la comisión fiscalizadora de la Compañía Argentina de Teléfonos de origen sueco. Recuerdo que dicha comisión, nombrada por decreto Nº 1395/74, no llegó a constituirse en su totalidad, porque los justicialistas y demócratas no contestaron al ofrecimiento que mi gobierno les hiciera para integrarla. Solamente los radicales y el Sindicato de Empleados Telefónicos designaron sus representantes, demostrando así la buena voluntad y el deseo de colaborar en la solución de los problemas que hacen al bienestar y progreso de la provincia".

"La negativa de esos dos partidos políticos a integrar la citada comisión —continúa— fue producto de la anarquía reinante en la conducción del Partido Justicialista y en el plan obstruccionista de la mayoría de los legisladores del justicialismo, unidos a los conservadores para burlar la voluntad popular.

El tiempo nos ha dado la razón: así como en el caso de los teléfonos, actualizado por los radicales, en estos momentos surge, aquí en el sur, la inquietud por el uso de las aguas del río Colorado, obra que ya estaría en ejecución si aquellos mismos intereses no se hubieran opuesto sistemáticamente a ella".

"El problema de los teléfonos en nuestra provincia es de urgente solución, ya que en las condiciones de prestación actual agravan aún más la afligente situación económica que sufren el país, y que recuerda las peores épocas de nuestra historia. Por eso los radicales, al recordárselo al interventor, están exigiendo la solución del problema. Por todo esto y porque conozco sus inquietudes de hombre al servicio de la causa popular, es que quiero enviarle estas líneas de solidaridad y afecto, que ruego haga extensiva a los demás miembros de la comisión directiva".

ORGANIZACION COORDINADORA ARGENTINA S.R.L.

Hace saber que el Señor CARLOS BAGINI, que se desempeñaba como gerente de nuestra Sucursal SAN LUIS, ha dejado de pertenecer al personal de la firma a partir del 18 de Setiembre de 1975.

29|10|F|22379|30|10

Centro Empleados de Comercio
MENDOZA
CONVOCATORIA ASAMBLEA GENERAL ORDINARIA

La Comisión Directiva del Centro Empleados de Comercio - Mendoza, en reunión extraordinaria del día 22 de Setiembre de 1975, resolvió CONVOCAR A ASAMBLEA GENERAL ORDINARIA DE SOCIOS, para HOY JUEVES 30 DE OCTUBRE DE 1975, a las 20,00 horas. (Salida del Comercio), en el local del Gremio, San Juan 1442-46, Ciudad, para tratar el siguiente:

ORDEN DEL DIA

1º) - Elección de Un (1) Secretario (asesor) (Art. 66).
2º) - Designación de Dos (2) Asambleístas para suscribir el Acta (Art. 67º), juntamente con el Secretario General y/o Miembro reemplazante (Art. 48º inc. o) y el Secretario de Actas.
3º) - Consideración de la MEMORIA y BALANCE del ejercicio comprendido entre el 1º de Setiembre de 1974 y el 31 de Agosto de 1975, e informe de la Comisión Revisora de Cuentas.

Mendoza, Setiembre de 1975

ALFREDO S. TORRES — Tesorero
ALDO P. TAMULA — Secretario General

Art. 64º — Podrán tomar parte en las Asambleas todos los socios "activos" en las condiciones que se determina en estos Estatutos.
Art. 65 — ...las asambleas se constituirán a la hora establecida en la convocatoria con la presencia de la mitad más uno de los socios. En caso de no obtenerse quórum media hora más tarde se sesionará con cualquier número de socios presentes.

30|9|F|30|10|4

Económicas

Inscriben a exportadores de frutas frescas

La Dirección Nacional de Fiscalización y Comercialización Agrícola, Delegación Agrícola Mendoza, hizo saber a los productores de frutas frescas que deberán concurrir a Garibaldi 57, tercer piso, de lunes a viernes de 6.30 a 13.30, a fin de concretar su inscripción o reinscripción de los montes frutales o plantaciones de vides destinadas a la exportación.

Los compradores de esos productos deberán exigir oportunamente las tarjetas con fecha 1975-1976.

Los productores anotados en años anteriores deben presentar su tarjeta de inscripción en el Registro Nacional de Productores de frutas frescas para la exportación.

Movimiento del Mercado de Vinos

Menor actividad que la registrada el martes, se apreció ayer en el Mercado de Vinos Local.

En la fecha se comercializaron 39.112 hectolitros que comprendieron a 123 operaciones.

El monto operativo de la fecha fue de 18.321.048 pesos, y se logró un precio promedio de $ 645,24 por hectolitro para los vinos tintos; $ 373,66 para los criollos y claretes y $ 432,23 para los tipos blancos.

Mañana vence un plazo para vinicultores

Mañana vence el plazo establecido legalmente para que los elaboradores presenten por nota la declaración jurada con el volumen de vinos de mesa o comunes que fraccionarán en origen.

Recuerda al respecto el INV que de acuerdo con el Art. 3º de la ley Nº 21.055 que estableció un régimen de emergencia de prorrateo de vinos comunes hasta el 31 de julio de 1977 y sus normas de aplicación —Art. 3º de la resolución Nº 205— por el que esos vinos se exceptúan del prorrateo.

Realizará asamblea hoy el BUCI

Hoy a partir de las 18 tendrá lugar en la sede de casa Central, Espejo 256 de ciudad, la asamblea general ordinaria del Banco Unión Comercial e Industrial Coop. Ltda. de Mendoza.

El orden del día incluye, entre otros temas, la consideración y aprobación de la memoria, balance general, estado de resultados y cuadros anexos, informe del síndico y proyecto de distribución de excedentes, correspondientes al ejercicio cerrado el 30 de junio último; la actualización revalúo contable, ley 19.742; la modificación del reglamento para la elección de delegados sectoriales; elección de 4 consejeros titulares por 3 años, 6 consejeros suplentes, 1 síndico titular y 1 síndico suplente por un año.

GUIA PROFESIONAL

MEDICOS

Dr. OSCAR NEME
CLINICA MEDICA
TRATAMIENTO CLINICO DE LA PSORIASIS
Viernes solamente - Avenida España 1224, 6º Piso "A". - Turnos al Teléfono 224021.
23|10|F|20859|30|10

Dr. KALIMAN
CLINICA GENERAL
Medicina Psicotomática - Consultas de 16 a 20 hs. Se atiende mutuales, Sgto. Cabral 706, Ciudad, Teléfono 290500. 15|4|F|50803|Pte.

Dr. OSCAR E. CAMINOS
Clínica y Cirugía - Obesidad - Várices - Vejez - Ent. Venéreas - Impotencia - Mutuales. Sarmiento 777. De 11 a 13 - 17 a 21 hs.
9|1|F|Pte.

Dres. SERAFIN PARRA MARIO ROITMAN
CLINICA MEDICA
Pulmón, Estómago, Hígado. Várices. T. E. 258218. Mutuales. Salta 1576.
2|10|F|95588|Pte.

Dr. RODRIGUEZ SAA
CLINICA MEDICA
Dra. RODRIGUEZ SAA
PIEL - DEPILACION
Martínez de Rosas 2055 (entre Suipacha y Paraná). Teléf. 230063.
24|7|F|77882|Pte.

Dr. J. SANANES
Jefe de servicio Sala 1 Hospital Emilio Civit. Cirugía de nariz, mamas, adiposidades, injertos, quemados. Pedir turno. P. B. Palacios 1260 (Ituzaingó). T. 257319-251391.
7|3|F|Pte.|D

Dr. RODOLFO S. ESCOBAR
CLINICO - CIRUJANO
Ap. Digestivo. Várices y Hemorroides. Paso de los Andes 520, Godoy Cruz. Mutuales c/turno. T. 225826.
1|10|F|Pte.-A.

Dr. ANGEL C. NAVARRO
Cirugía - Atiende lunes, miércoles y viernes de 17 a 20 hs. Resto turno. Alpatacal 2755. Teléf. 214325.
1|11|F|Pte.|A

Dr. I. SCHERBOSKY
Clínica - Especialista en enfermedades bronco pulmonares. Asma. Pedir turno. José F. Moreno 2760 Tel. 257402 y 258616.
5|10|F|96453|Pte.|A

Dr. LENTINI RUBEN J.
Adultos. Atiendo mutuales. Colón 244999 - 243517. 277, Ciudad. Tels.
30|10|F|23121|30|10

Dr. RAMON O. ANASTASI
Clínico, ex becario Instituto Marañón, Madrid, nuevo domicilio: P. de la Reta 836, Dpto. C. ciudad, T. 245084. Lunes, miércoles y viernes de 17 a 21.
30|10|F|23118|30|10

APARATO DIGESTIVO

Dr. OMAR MUSRI
Atiende Mendoza: Sanatorio Pollicínico Guaymallén - Tel. 218052. Saz. Martín: Sanatorio Argentino, Rivadavia: Sanatorio Carrasco y Bertona.
6|2|F|62272|Pte.

Dr. NESTOR MATUSCHKA
Clínico. Aparato digestivo, hígado, estómago, intestino, hemorroides. Diariamente desde las 17. Turnos a los teléfonos 291752 y 248241. - Colón 185 - 4º Piso.
9|12|F|75176|Pte.

VIAS URINARIAS

Dr. ALBERTO PABLO CORICA
ESPECIALIZADO EN EE. UU.
Enfermedades vías urinarias, Adultos y niños. Colón 532 - Turnos Teléfonos 240835 y 252553.
29|1|F|29090|Pte.

Dr. MANUEL BIANCHI
Riñón, vejiga, próstata y genitales. Esterilidad masculina. Turnos desde las 16 horas. Tel. 256234. - Agustín Alvarez 250.
4|6|F|66024|Pte.

Dr. IGNACIO J. ROMEO
CIRUGIA VIAS URINARIAS
Cirugía general. Diariamente desde 17 horas. Pedir turno. República de Siria 325. Teléfono 292220.
F|Pte.

Dr. ALBERTO D. BEKERMAN
ESPECIALIZADO EN EE. UU.
Cirugía. Riñón, Vejiga, Próstata, Genitales. Adultos, Niños. Esterilidad. - 9 de Julio 1189, 2º "15". Turnos: 247671 - 248658.
14|10|C|354|15|11

Dr. JORGE L. FAVIER
CIRUGIA - VIAS URINARIAS
IMPOTENCIA
Reservar turno. - Rioja 934.
9|11|Pte.-A

OBESIDAD

Dr. MARIO R. LEVIN
OBESIDAD
Director Centro Médico - Modelación Corporal Post Parto y Obesidad. Gimnasia modeladora. Masajes manuales y electrónicos. Baños a vapor individuales. Parafina reductora. Bronceado Fisioterapia. - San Martín 1464, G. Cruz. T. 246897 Atienden todas las Mutuales.
31|8|F|87535|Pte.|S

NUTRICION

Dr. ALBERTO SEVILLA
Médico director Institutos de Obesidad, Asma y Alergia de Mendoza. Córdoba, Buenos Aires
Obesidad y celulitis deformante, Várices y hemorroides Trat. sin dolor. Departamentos especializados: Cardiología, Radiología, Cirugía plástica, Injerto de cabello, (Dres. Edgardo Escobar - Prof. Tomás Hughes). Avda. Colón 232, Tel. 241440 - 290006. Atendemos nuevamente mutuales. 27|7|F|58110|Pte.

Dr. MINUCHIN
Obesidad, Diabetes. Delgadez, Gota, Arteriesclerosis, Aparato digestivo. Turnos. Roca 20, Las Heras, Tel. 254402. Amigorena 80, Ciudad, Tel. 244777.
3|12|F|Pte.

HOMEOPATIA

Dr. LAZARO WASSERMAN
Dr. DANIEL J. LISSIN
Atiende remplazo de su ex colega días 6, 7, 8 de noviembre. Turnos: Roque Sáenz Peña 315. Teléfono 250898.
30|10|F|23077|8|11

PSIQUIATRAS

Dr. RICARDO J. SARDI
Dr. HORACIO FISCHER
Nuevo domicilio
J. FEDERICO MORENO 1742
TURNOS TELEFONO 230139
30|9|C|327|26|10|A

Dr. RAUL ANTUN
Especializado en Europa. Lunes, Miércoles y Viernes. Entre Ríos 226, Turno de 14 a 19. Tel. 257256.
8|3|F|Pte.

GUILLERMO A. MARTINEZ
Psiquiatra graduado en el Instituto Psiquiátrico de Nueva York. Mitre 1483. Turnos: Tel. 215684.
10|10|F|Pte.|A

Dra. REINA Y. de KOTLIK
PSIQUIATRIA PSICOLOGIA
Patricias Mendocinas 1914 - Teléfono 216699. Mendoza.
10|8|F|81612|Pte.|A

ESPECIALISTAS EN SEÑORAS

DOCTORA
MARTA GONZALEZ IÑESTA
Enfermedades mujer y la niña. Embarazos, Partos, Turnos. Catamarca 83. Dpto. 36. 3º P. Teléfono 291982. Part. 226294.
3|9|F|88099|Pte

Dr. GREGORIO ENRIQUE DE LA ROSA
Señoras. Partos. Cirugía. De 16 a 20 hs. diariamente. Mutualidades. H. Yrigoyen 242, G. Cruz, Mendoza. Tel. 291393.
4|10|F|52340|Pte.|A

Dres. H. BRANDI
Fertilidad Matrimonial. Menopausia - Cirugía Ginecológica - Partos. - San Lorenzo 222, Tel. 243286. San Martín 1408 - Godoy Cruz. Tel. 221482 - Turnos.
18|9|F|92295|Pte.|A

VARICES

Dr. SPINETTA REGUERO
Várices - Trat. no operatorio por electro fulguración, Cirugía. Espec. España. Turnos: Junín 213. Barrio Bombal. Tel. 244111.
17|4|F|75664|Pte.

Dres. ALBERTO SEVILLA EDGARDO ESCOBAR
Tratamientos várices y hemorroides sin operación ni abandono de trabajo| Avda. Colón 232, Teléfonos 241440 - 290006.
27|7|F|58111|Pte.

ESPECIALISTAS EN NIÑOS

Dr. JUAN ANTONIO URSOMARSO
Atiende de 17.30 a 20.30, en San Lorenzo 351, ciudad.
2|10|F|95608|3|11

CIRUGIA INFANTIL

INSTITUTO PRIVADO CIRUGIA ORTOPEDIA - TRAUMATISMO NIÑOS Y ADOLESCENTES DOCTORES
FORTUNATO DI GIUSEPPE
FRANCISCO SEVILLA
ALBERTO IÑON
P. Mendocinas 851 - Teléf. 242277
11|1|F|Pte.|A.

GARGANTA, NARIZ Y OIDO

Dr. LUIS E. MONETTI
10-12 - 18-21 horas. 9 de Julio 1[illegible]. Tel. 249323. Particular teléfono 246661.
31|12|F|Pte.

Prof. LUCIANO RODRIGUEZ ECHANDIA
Toda especialidad y dolores de cabeza. Catarros crónicos, Sinusitis. Trastornos de la voz. Diariamente G. Cruz 506. Tel. 255901.
19|18|F|76272|Pte.-A.

Dr. RAUL JOSE BONSANGUE
GARGANTA - NARIZ - OIDOS
Turnos teléfonos 258555 y 262630. 25 de Mayo 1413.
10|5|Pte.|A

ASMA Y ALERGIA

Dr. LUIS BROITMAN
ASMA - ALERGIA
Patricias Mendocinas 634. Planta baja. Local 9. Tel. 249907. Se atienden mutuales.
4|6|F|65875|Pte.|A

CLINICA DE ALERGIA
Dr. BOUERI
Dr. SALOMON BOUERI
Dr. ARNALDO BOERO
Dr. EDUARDO PEÑA
CORRIENTES 39 - Teléf. 251591
Pedir turno.
2|9|F|87791|Pte.|A

ESPECIALISTAS DE LA PIEL

Dr. ALBERTO J. GRINBERG
Enfermedades de la piel, Alergia dermatológica Horario, lunes a viernes, 17 a 21 hs Sarmiento 777, Mendoza.
15|7|F|75872|Pte

ALBERTO TORRES CORTIJO
Ex médico becario Univ. Madrid, Emilio Civit 43, 1er. Piso. Turnos de tarde al Tel. 255760.
21|11|F|Pte.|

CIRUGIA ESTETICA

Dr. HUGO SALOMON
Unicamente Cirugía estética funcional de nariz. Clínica Godoy Cruz, Godoy Cruz 333, Teléfonos 215951 y 215952. Mutuales.
10|1|F|Pte.|D

Dr. ENRIQUE VELASCO
Cirugía estética, plástica reparadora, Lunes, miércoles y viernes, de 17 a 20 horas. Rioja 1153, Tel. 244806.
1|12|F|58682|Pte

OCULISTAS

Dr. ZALDIVAR
Dra. MISTELI
Nueva dirección: Av. Emilio Civit 685, Ciudad. Tels. 257000 - 257100
14|1|F|Pte.

CLINICA DE OJOS
Atendido por
16 Médicos Oftalmólogos y 6 Auxiliares Técnicos Universitarios
Consultorio extern de 8 a 21 hs. Guardias permanentes. Cirugía e internación. Atención de particulares y Mutualidades. Av. España 880 Teléf. 248856.
18|3|F|42513|Pte

Dr. ALVAREZ NOQUE
SOLICITAR TURNO
Enfermedades y cirugía de ojos Mitre 896 Tels.: 241443 - 241805.
4|6|F|Pte.|

Dr. M. MARCHEVSKY
OCULISTA
Consultas de 11 a 12.30 y de 16 a 20 hs. Rioja 1130. Tel. 247996.
25|9|F|94036|Pte

REUMATISMO

Dr. RICARDO BARCENILLA
Rivadavia 578 - Planta Baja - Dpto. 5 - Ciudad. - Turnos 17 a 20.30 hs. - Teléfonos 292020 - 221910
27|2|F|Pte.

Dr. MANUEL MENA
Reumatólogo - Enfermedades de columna vertebral, brazos doloridos, ciática. Atiende de 15 a 20 hs. Buenos Aires 226. Lunes a sábados.
20|3|F|Pte.|S

Dr. PEDRO LUIS ZANNONI
Reumatismo. Clínica médica. Aparato circulatrio, respiratorio, digestivo. San Martín 1730, Godoy Cruz. Turnos. Teléfon 290841.
F|Pte.-A

CENTRO de REUMATOLOGIA
Reumatólogos - Inf. M. de San Martín Nº 56. 4º Piso. (Detrás Correo Central). T. E. 240917. Turnos tarde. Mutuales.
17|7|F|Pte|A

HUESOS

DOCTORES LUQUE
Traumatología y Ortopedia
EN MENDOZA: Las Heras 170, Dep. 14, Tel. 251112 (miércoles y sábados 8 a 12). SAN MARTIN: Pirovano 270, Tel. 22747. Turnos: Tel. 22747 - San Martín.
28|10|F|22659|27|11

RADIOLOGIA

Dres. RICARDO HORENSTEIN MARTHA G. de HORENSTEIN
Radiografía - Radioterapia, Colón 185, 8º piso - Tel. 242747 - Particular: 245906.
28|8|F|86771|Pte.|A.

PARTERAS

ESTHER C. DE SANANES
Partera nacional. Diariamente de 10 a 20 hs. Solicitar turno. Pedro B. Palacios 1260 (Ituzaingó) entre Catamarca y Lavalle. Teléfs 257319 y 251391.
7|4|F|Pte.|D.

CELINA E. M. DE ARNEDO
PARTERA NACIONAL
Catamarca 585, Ciudad T. 242388. Pedir turno.
29|F|99490|Pte.

J. DELIA SANCHEZ GOMEZ
OBSTETRICA NACIONAL
Atiende de 15 a 17 horas, menos sábados. Rivadavia 634, Tel. 241019
6|12|F|Pte.

LIDIA M. de CUARTAS
PARTERA
25 de Mayo 770, Mendoza. Teléfono 247223.
11|10|F|Pte.

IRMA YAKEL DE LEGUIZAMON
PARTERA
Av. San Martín 1269 - 3er. Piso, Dpto. A. - Tel. 257536 - Mendoza
F|Pte.|A

ODONTOLOGIA

VICTOR M. PICCIONE
Doctor en odontología, Cirugía de boca y huesos de la cara, Martes y jueves, Sanatorio Policlínico de Cuyo. Tel. 243000. Part. 255547.
1|2|F|Pte.

PEDICUROS

CASA SCHOLL
Pedicuros, Calzados, Plantillas, Medias y Vendas para Várices. Todo para el confort del pie. Pedir turno. Montevideo 27, Mendoza. Tel. 246200.
17|5|F|Pte.|A

FISIOTERAPIA

CARLOS G. MARTI
Masajes. Tracciones. Manipulaciones Onda Corta. Ultrasonido. Corrientes Galvanofarádicas. Gimnasia Médica. Tratamiento Columna. Horario 8 a 11 y 16 a 21. Rioja 1547/49.
4|10|C|581|6|11

Avisos Clasificados

Compra y Venta de Propiedades

A PROPIETARIO compramos casa, departamento o lote. Godoy y Pelaia. Máxima seriedad Inmobiliaria. Gutiérrez 585. Teléfonos 258543 y 251597.
20|7|F|78477|Pte.-S.

A MOLL Inmobiliaria compra casas, departamentos, lotes, etc. Operaciones inmediatas, garantidas. Gutiérrez 567. Tel. 214266. - 250524.
22|9|F|85420|Pte.

A PROPIETARIOS directos compramos casas, departamentos, locales, terrenos, lotes, fincas, fondos de comercios, etc. Solicite tasar sin compromiso. Ofrecer a los teléfonos 257726 y 251537.
26|10|F|22184|30|10

A TERMINARSE a su gusto Ossola vende antisísmica tres dormitorios, dependencias. Barata. Teléfono 291304.
28|10|C|097|30|10

A - 5ª SECCION: casa 3 dormitorios, living garaje, facilidades. Guarna. Olascoaga 389, Ciudad.
29|10|C|510|31|10

A TRES CUADRAS San Martín, 2 dormitorios, living-comedor, ambos amplios, comedor diario, dependencias servicio, de material. Financiación 3 años. Llaves: Beltrán 376, Ciudad.
30|10|C|770|30|10

A LOCAL y casa de familia céntrico $ 1.200.000. Facilidades. - Ofertas: C. W. Puebla. - Teléfono 244043.
30|10|C|777|30|10

A SOBERBIA casa cerca Hospital Español. $ 3.500.000. Facilidades. Recibo casa, lotes, a cuenta. - C. W. Puebla. Tel. 244043.
30|10|C|777|30|10

A TODO confort departamento céntrico, 2 dormitorios, dependencias. $ 1.650.000. Facilidades. C. W. Puebla. Tel. 244043.
29|10|C|777|29|10

A SOBRE Mitre, San José, casa impecable $ 650.000. Facilidades. C. W. Puebla. Tel. 244043.
30|10|C|777|30|10

A $ 250.000. T|$ 500.000, San José, casa desocupada, muy b|estado; 1|comedor, 3 dormitorios, galería cerrada, c|comedor, garage, 2 baños, patio. Provivienda - Perú 1214.
30|10|C|717|30|10

A $ 400.000. T|$ 725.000, chalet estrenar, Dorrego. Avda. Acceso Sur, jardín, 1|comedor, e|vehículo, 3 dormitorios c|placard; cocina, fondo. - Provivienda. - Perú 1214.
30|10|C|717|30|10

A $ 325.000. T|$ 650.000, amplia casa desocupada; Coronel Díaz, Ciudad, salón, garage, 4 habitaciones, galería, cocina, patio, despensa, fondo. - Provivienda. Perú 1214.
30|10|C|717|30|10

A $ 180.000. T|$ 370.000, casa desocupada. Las Heras, 1|comedor, 2 dormitorios, garage, amplia c|comedor c|muebles metálicos, patio. - Provivienda - Perú 1214.
30|10|C|717|30|10

A 10.200.000, escrituración 8.000.000 480.000 mensuales, 2 años, vendo casa cerca ciudad, 3 habitaciones, garaje, Arenales 786, Villa Nueva.
30|10|C|661|30|10

A $ 250.000, T|$ 400.000, desocupado, Godoy Cruz, 1 cuadra Ciudad, departamento interno, (pasillo propio), muy b|estado, amplia c|comedor c|artefactos; 2 dormitorios, galería cerrada; baño completo, patio embaldosado, parral, lavandería. Provivienda - Perú 1214.
30|10|C|717|30|10

A ESTRENAR local comercial, céntrico, con vivienda. Ossola. vende. Teléfono 291304.
30|10|C|97|30|10

A $ 250.000. T|$ 500.000, San José, casa desocupada, muy b|estado, 1|comedor, 3 dormitorios, galería cerrada, c|comedor, garage, 2 baños, patio. - Provivienda - Perú 1214.
30|10|C|717|30|10

A - CASA a estrenar, 3 dorm., Precio total $ 1.200.000. Facilidades. Se acepta Plan Banco. Vende: Lima Suárez, P. Mendocinas 1427.
30|10|F|23111|30|10

A - ESTRENAR: de categoría, Bº Trapiche, 3 dormitorios, comedor, cocina comedor, departamento servicios. Recibo permutas y plan banco. Moreno Viviendas. San Martín Sur 1107. G. Cruz. Tel. 225842.
30|10|F|21722|30|10

A - ESTRENAR: Carrodilla, 3 dormitorios, contado $ 60.000.000. Facilidades. Recibo permutas y Plan Banco. Moreno Viviendas. San Martín Sur 1107. G. Cruz. Tel. 225842.
30|10|F|21721|30|10

A - DEPARTAMENTO 1 dormitorio, céntrico, a estrenar, vendo. Teléf. 241457.
30|10|F|21719|30|10

A $ 110.000.000, con facilidades, departamento frontal, Ciudad. Amplio living comedor, 2 dormitorios, escritorio, dependencia servicio, terraza. Lavalle 18. T. 253115.
30|10|F|23130|30|10

A LOTE Avenida de Acceso, 10 x 30, m$n 23.000.000. Contado m$n 15.000.000, saldo en cuotas de m$n 110.000. Inmobiliaria Garibaldi. Garibaldi 464, Ciudad, Tel. 243397.
30|10|F|23136|30|10

A PROPIETARIO compro casa o departamento. Lavalle 18. T. 253115.
30|10|C|793|30|10

A $ 38.000.000 total casa desocupada, 3 dormitorios, comedor, patio, interna. Lavalle 18. T. 253115.
30|10|C|793|30|10

"ANTISISMICAS" 2 a 4 dormitorios, diversos precios, en "Benturino". Colón 659. (Mart. Lugones).
27|10|F|22309|31|10

ANTISISMICA, desocupada, vendo, 2 dormitorios, $ 250.000. Contado, saldo convenir. Tratar dueño. Félix Suárez 884. Villa Nueva.
29|10|F|22910|30|10

ANTISISMICA 2 plantas, San José, con o sin destino hospedaje, 12 camas y moblajes, todos los servicios. Vendo o permuto por finca. Recibo ofertas: Lencinas, Avda. España 1248, 2º piso, Of. 28, Tel. 256344.
29|10|F|22816|30|10

APROVECHE, antisísmicas Sexta Sección y Barrio San Ignacio, 3 dormitorios, garaje, dependencias, 600.000 y facilidades. Permutas. Tel. 227011, Cirvini Elaskar.
29|10|F|21707|31|10

ANTISISMICA 3 dormitorios, micros terminal $ 40.000.000, saldo facilidades. José Federico Moreno 1575, Cdad.
29|10|T|8448|1|11

ATENCION: vendo varias casas, fincas, lotes, departamentos. - Lamadrid 336, Ciudad.. - Méndez. - Tel. 243820.
30|10|C|735|30|10

ANTISISMICA Sexta Sección. 3 dormitorios, teléfono, d|servicio, garage, $ 120.000.000 total. Oportunidad. Llámenos, Inmobiliaria S. Ignacio. - Tel. 225632 - 226368.
30|10|C|704|1|11

ANTISISMICA, Palmira, vende dueño, facilidades 5 años. Tratar Tel. 223005.
30|10|C|174|30|10

ANTISISMICA chica, compro Gran Mza. - Contado y facilidades - ofrecer Poste Restante Diario LOS ANDES - Juan Carlos (9).
30|10|C|699|31|10

ANTISISMICA: Barrio San Ignacio, tres dormitorios, servicios completos. Contado $ 52.000.000 y facilidades. Moreno Viviendas. San Martín Sur 1107. G. Cruz. T. 225842.
30|10|F|21725|30|10

ANTISISMICA nueva, Luzuriaga, 3 dormitorios, 2 baños, micro puerta. Contado $ 45.000.000. Total $ 85.000.000. Moreno Viviendas. San Martín Sur 1107. Godoy Cruz. Tel. 225842.
30|10|F|21723|30|10

ANTISISMICA 3 dormitorios, antigüedad 1 año, total $ 95.000.000. José F. Moreno 1575.
30|10|T|8513|31|10

BARRIO Trapiche, Larrea y Benegas, frente Panamericana, hay cartel, 3 dormitorios, dependencias. Semiterminada. Tel. 259797.
30|10|C|748|30|10

CASAS, 2 a estrenar en Godoy Cruz, living comedor, 3 dormitorios, cocina y garage, total cada una m|n. 120 millones con facilidades. Aramburo, Stanziola y Cía. Sarmiento 37, ciudad, Tel. 246358.
30|10|F|23068|30|10

COMPRAMOS urgente... casa de categoría, céntrica, 3|4 dormitorios, garaje o cochera dos coches, demás comodidades, dependencias servicio, cancelación total en un año. Convenir. Inmobiliaria Francia. España 1057. 3º Piso. Oficina 14. Teléfono 249762. Mendoza.
28|10|C|049|30|10

COMPRAMOS urgente... antisísmica 2 dormitorios demás dependencias, patio, en Godoy Cruz o San José, hasta pesos 70.000.000 m|n., cancelamos en un año. Convenir. Inmobiliaria Francia. España 1057, 3º Piso, Ofic. 14. Teléfono 249762. Mendoza.
28|10|C|049|30|10

CERCA de B. Cívico, vendo hermoso departamento frontal: living comedor amplio, 3 dormitorios, cocina, comedor diario, toilete, baño. Contado y facilidades. Inf.|Mengoni. Colón 428. Tel. 246295.
29|10|F|22880|31|10

COMPRO a propietario casa chica o Dpto. ciudad o alrededores, T. 240920.
30|10|C|802|30|10

CASA en Godoy Cruz, 3 dormitorios, living, garaje, dependencias, patio y jardín. Total pesos 120.000.000 c|facilidades. San Martín 65, Cdad. Tel. 292078 - Cicchitti.
30|10|C|810|30|10

CASA ladrillo amplia, s|Confraternidad Ferroviaria, vendo o permuto casa chica algo patio. Juan B. Justo 429. Tel. 252611.
30|10|C|781|30|10

CAMPO virgen C. San Pedro, 56 Has. vendo c|facilidades o permuto por casa, lote automotor, Juan B. Justo 429. Mza. Teléfono 252611.
30|10|C|781|30|10

CASA y 1 departamento, 3 habitaciones, dependencias, sobre Rioja y Brasil, 300 m. Todo servicio, buenas facilidades. Teléf. 215085.
30|10|T|08514|30|10

CASAS, lotes departamentos ciudad alrededores compro urgente contado inmediato. Tel. 252611.
30|10|C|781|31|10

CASITA ciudad, 4 habitaciones, todo servicio. Poco contado, facilidades. Martillero. Huarpes Nº 2020, Ciudad.
30|10|C|782|30|10

CASAS antisísmica a estrenar vendo de 2, 3 y 4 dormitorios. Tratar: Pellegrini 1363, Godoy Cruz. Teléfono 290694.
30|10|C|785|30|10

CAMPOS para ganadería con buenos pastos naturales y aguadas, dentro de la Pcia. de Mendoza y San Luis necesitamos comprar para clientes de Bs. As. Revisamos y contestamos de inmediato. Lima Suárez y Cía. P. Mendocinas 1427. Mendoza.
30|10|F|23107|31|10

CASA 2 dormitorios, living comedor y dependencias, e|Godoy Cruz, c|$ 10.000.000 m$n y facilidades. - Casa 2 dormitorios, lugar de estar y dependencias, e|Las Heras. - Casa 2 dormitorios y dependencias, e|Bermejo, c|$ 7.000.000 m$n y facilidades. Córdoba 154. Ciudad.
30|10|F|23102|30|10

CASA Barrio Bancario, 3 dormitorios, demás dependencias, pesos 60.000.000 y facilidades. Nigito Propiedades. Colón 829. Godoy Cruz.
30|10|F|21738|30|10

CASA Barrio Santa Ana, a terminar, vendo $ 130.000, saldo convenir y otras. Minni. Bandera de Los Andes 2829.
30|10|F|23122|30|10

CASA San José, amplia, con un departamento al fondo, garaje, hermoso patio, vendo $ 250.000, saldo convenir. Recibo automóvil por parte efectiva. Minni. Bandera de Los Andes 2829.
30|10|F|23123|30|10

CASA calle Gomensoro, Guaymallén, amplia, vendo, $ 150.000; saldo convenir y otras. Minni. Bandera de Los Andes 2829.
30|10|F|23124|30|10

COMPRO casa o finca, entrego efectivo, camioneta, automóvil, casita y 5 has., en Maipú, Minni. Bandera de Los Andes 2829. Tel. 261644.
30|10|F|23125|30|10

COMPRO casa de 2 dormitorios y demás, Guaymallén, Godoy Cruz, Ciudad, Las Heras. Urgente. Minni. Tel. 261644.
30|10|F|23126|30|10

CAMPO 250 has., cerca Jocolí, pozo 8", vendo, facilidades, permuta y otros. Minni. Bandera de Los Andes 2829. 30|10|F|23127|30|10

CHALET señorial, Carrodilla, 6 dormitorios, gran sala recepción. Contado $ 278.000.000 y facilidades. Moreno Viviendas. San Martín Sur 1107. Godoy Cruz. T. 225842.
30|10|F|21724|30|10

DORREGO: Oportunidad, vendo casa, living comedor, 3 dormitorios, garaje. Contado, auto y facilidades. Colón 293, teléfono 249914.
27|10|C|439|31|10

DEPARTAMENTO céntrico... España y Sarmiento, dos dormitorios demás comodidades, amueblado, entrega inmediata. Vende urgente Inmobiliaria Francia. España 1057, 3º Piso. Oficina 14 - Mendoza.
28|10|C|049|30|10

DEPARTAMENTO a estrenar en Godoy Cruz: living comedor, cocina, 1 dormitorio, lavadero, baño. Puede ir p. banco, contado y facilidades. Inf.: Mengoni, Colón 428, Tel. 246295.
29|10|F|22810|30|10

DEPARTAMENTO, 2 dormitorios monoblock. Laprida, vendo, permuto p|propiedad. Juan B. Justo 429. Tel. 252611.
30|10|C|781|30|10

DEPARTAMENTO céntrico 2-3 dormitorios compro apurado. Dispongo fuerte efectivo. Teléfono 252611.
30|10|C|781|31|10

DUEÑO vende casa antisísmica, desocupada, facilidades, Berutti 1104, Dorrego, Mendoza.
30|10|C|652|31|10

DEPARTAMENTO Barrio Cano vendo. Funes. Barrio Cano. K-54. Teléfono 216938.
30|10|C|818|30|10

DEPARTAMENTO frontal, 2 dormitorios, ciudad, antigüedad 3 años. Total $ 60.000.000 contado 50%. José Federico Moreno 1575, ciudad.
30|10|T|08468|1|11

DEPARTAMENTO 1 ambiente, alfombrado, frontal, frente a plaza. Vende: Menéndez Bianchi. Rivadavia 665, Tel. 241666.
30|10|C|809|30|10

DEPARTAMENTO tipo casita, s|Belgrano, 2 dormitorios, living, cocina, patio. Total $ 110.000.000 c|facilidades. San Martín 65, - Cdad. Tel. 292078 - Cicchitti.
30|10|C|810|30|10

DUEÑO vende casa buen estado, 3 habitaciones y dependencias, entrada autos. Barrio Escorihuela, R. de la Cruz, 50 metros C. Nacional. Contado $ 150.000, saldo recibiría lote y facilidades. - G. Cruz 743 - San José.
30|10|C|759|31|10

EN GRANADEROS 1721, último lote 10 x 10, $ 15.500.000. Facilidades. Alfredo Baccarelli. San Martín 1070. Teléfonos 291830 - 251398.
29|10|C|395|30|10

EN CARRODILLA metros Avda. San Martín vendo lindo chalecito recién estrenado, 3 dormitorios cochera, patio. Mínimo contado y deuda Banco. Juan B. Justo 429. Tel. 252611.
30|10|C|781|30|10

FINCAS vendo en Junín 30 Ha. con frutales 25 potrero y chacra con dos pozos. Facilidades tres semestres; Santa Rosa 80 Ha. casi totalidad c|parrales, viña baja c|bodega, casas y chalet; Maipú 45 Ha. plantado viñedo y frutales. Jorba Inmobiliaria España 1248. T.E. 253595.
30|10|F|23081|30|10

FINCA, en Russel, sobre asfalto, 7 ½ Has., viña y olivos, derecho definitivo de riego y casa. Cicchitti. San Martín 65, Ciudad. Teléfono 292078.
30|10|C|810|30|10

FINCA, en Corralitos, 22 Has.: 3 Has. duraznos, 4 Has. olivos, resto nivelado, pozo 6" eletrificado y casa. Cicchitti. - San Martín 65, cidad. Tel. 292078.
30|10|C|810|30|10

FINCA, en El Quince, 20 Has. niveladas, 2 pozos y casa. Cicchitti. San Martín 65, ciudad, Teléfono 292078.
30|10|C|810|30|10

FINCA, en Rodeo del Medio, 4½ Has. viña y frutales. Total pesos 60.000.000 c|facilidades. San Martín 65, ciudad, Teléfono 292078 - Cicchitti.
30|10|C|810|30|10

FINCA, en Maipú, 4 Has. de olivos, derecho de riego y luz. Al lado plaza. Cicchitti. San Martín 65, ciudad, Tel. 292078.
30|10|C|810|30|10

FINCA 8 has., El Algarrobal, parral y viña, pozo electrificado, derecho de agua, 2 casas, animal y herramientas. - Finca 7 has,. Las Catitas, parral y viña, derecho definitivo de agua, casa, contratista. - Finca 27 hs. en Lavalle, 9 has. viña, pozo, derecho de agua, casa, animal y herramientas. Vendemos c|facilidades. Córdoba 154. Ciudad.
30|10|F|23101|30|10

GODOY CRUZ: Vendo, una cuadra avenida San Martín, departamento estrenar. Living comedor, 2 dormitorios, cochera. Colón 393. Teléfono 249914.
27|10|C|439|31|10

GALPON con vivienda para sereno y estructuras de oficina, todo sobre 1.000 mts. de terreno Avda. Bandera de los Andes. Contado y facilidades. Informes: Mengoni - Colón 428. Teléfono 246295.
29|10|F|22530|30|10

GALPON, casa, fuerza, frutales. Superficie 3.000 metros, Las Heras. Total $ 40.000.000. Facilidades. Recibo vehículos. Verdadera pichincha. Urquiza 127. Of. 12. Ciudad.
30|10|T|8512|30|10

HERMOSO lote frente Bodega Giol, planos para cinstruir. $ 70.000, contado, buenas facilidades. Tel. 215085.
30|10|T|8514|30|10

"LOTES" y casas compre en "Benturino"... Lotes y casas venda con "Benturino" - Colón 659. Teléfono 246927. (Lugones).
27|10|F|22303|31|10

LOTE 5ª Sec. 10x30, sobre Vicente Gil. Aramburo, Stanziola y Cía. Sarmiento 37, ciudad. Tel. 246358.
30|10|F|23067|30|10

LOTE compro lugar sin pretensiones, p|contado Teléf. 242917.
28|10|C|219|30|10

LOTE... 137 m2. sobre 25 de Mayo, Godoy Cruz. Vende urgente Inmobiliaria Francica, recibiría auto Fiat 600 mod. 70 o Rural Fiat 1500, resto contado. Convenir. España 1057. 3º Piso. Oficina 14. Teléf. 249762. Mendoza.
28|10|C|049|30|10

LOTE en Godoy Cruz cerca de bodega Calise: 280 metros, con agua y luz. Contado y facilidades, Inf.: Mengoni. Colón 428, Tel. 246295.
29|10|F|22812|30|10

LOTE vendo 340 metros, agua, luz a 100 metros Carril Gómez, zona alcoholera, Gutiérrez. Precio total $ 50.000. Tratar: Avenida Costanera 46, ciudad.
29|10|C|398|30|10

LOTE 5ta. Sección 20 x 50, pesos 180.000.000. Propietaria. Teléfono 293099. De mañana.
29|10|T|8415|2|11

LOTE Barrio Santa Ana, $ 160.000, recibo auto chico. Cabildo 433. - Barrio Santa Ana. Gillén.
29|10|F|22924|30|10

LOTE al lado Terminal de Omnibus, excelente frente, 20 metros, total 400 m2. Aprovéchelo.

Alfredo GRISPO e HIJOS S.A.C.I.F.A.
CONCESIONARIO OFICIAL
CITROËN

UNIDADES USADAS

Citroen Mehari	74
Furgoneta Citroen	73
AMI - 8	73
3 - CV	73
3 - CV	72/71
Furgoneta Citroen	71/72
Fiat 600	70
Citroen 2 - CV	71
Fiat 600	67

VICENTE LOPEZ 443
por SALTA al 800 - Mza.
30|10|F|23091|30|10

ENOLOGO

Se necesita con dedicación exclusiva, y con experiencia, para firma recién iniciada en la producción de vinos finos y comunes, cantidad estimada 200.000 qq. Detallar antecedentes personales y pretensiones por carta manuscrita dirigida a LV (20) Poste Restante Diario LOS ANDES.
30|10|F|23100|30|10

EMPLEADO ADMINISTRTIVO

— NECESITA —

Importante empresa. Se exige: 30 a 40 años de edad. Bachillerato completo, conocimientos generales de contabilidad, dactilografía, redacción propia, leyes laborales. Ofrecemos: Buen sueldo, horario comercio, beneficios sociales. No presentarse si no reúne estas condiciones. Dirigirse a Poste Restante Diario LOS ANDES S. F. S. (8).
30|10|C|818|2|11

ROSSI, OLIVERO y CIA S.R.L.

Of. BELGRANO 1915 - CAPITAL FEDERAL - T.E. 47-0470

GRAN REMATE DEMOLICION

De regios GALPONES DESARMADOS ubicados en la calle Fraga Nº 1329 de la ciudad de Buenos Aires (Capital Federal).

El 5 de NOVIEMBRE a las 14 horas

— 300 kilos TIRANTES Hº PN 30, 45 y 50 "flamantes", en lotes de 10.000 kilos, con opción a la cantidad.
— 100.000 kilos TIRANTES Hº PN 14 - 16 - 18 - 20 - 22 - 24 - 26.
— GALPON METALICO a un agua, con cabriadas Hº y chapas
— 3.000 Mts. Ttes. TEA, 3 x 6 - 3 x 9 - 2 x 12. - 5.000 metros tirantes TEA 2 x 3.
— 3.000 CHAPAS CANALETAS de 1ª - 1.500 metros pisos TES 1 x 3 FLO.
— 10 PORTONES contra incendio - 30 columnas Hº PN 14 y 16.
— 1.000 metros TIRANTES Hº PN 8 y 10 - Aberturas. Visítese de 8 a 17 horas.
30|10|F|23053|30|10

½ Juego Dormit. Esp. 1,30 .... 12.000
½ Juego Dormit. Colonial 1,30 . 9.500
José Federico Moreno 2287
Mendoza
29|10|C|242|30|10

En Tunuyán - San Carlos y La Consulta

Necesitamos Corresponsal para tramitación informes comerciales. Preferiblemente empleados, que disponga de horas libres y de alguna movilidad. Teléfs. 242055 y 242254. 8 a 12 - 16 a 20 hs.
30|10|C|776|30|10

TECHOS

SE IMPERMEABILIZAN
Con lana de vidrio, Imperflex y aluminio. Trabajo garantido. Primera cuota al terminar el trabajo. BELGRANO 1761 - GODOY CRUZ
TEL 291294. 30|10|F|30|10|D

OFICINA CENTRICA

$ 75.000.000 m/n. Duplex, 50%, contado y facilidades. Acepto permuta por automóvil, etc. - INMOBILIARIA GARIBALDI.
GARIBALDI 464 — CIUDAD — TEL. 243397
30|10|F|23092|30|10

LIQUIDO

Medidores Doble Tarifa
RACKS
T. E. 250872
30|10|C|553|30|10

LEÑA

QUEBRACHO EN DURMIENTES LARGO 1,30 m. - 35 Kg. c/u. A $ 900,00 LA TONELADA. En RODEO DE LA CRUZ - Calle FAMATINA. Administrac. LOTEO COCUCCI.
30|10|F|21739|30|10

MADERAS ALAMO - CIPRE - COIHUE

LIQUIDACION TOTAL DE STOCK POR CIERRE DE NEGOCIO.
100.000 PULGADAS EN TABLAS, TIRANTES Y MACHIMBRE, VARIAS MEDIDAS.
PRECIO ESPECIAL AL BARRER - ACEPTO VEHICULO GASOLERO.
PERITO MORENO 1600 — GODOY CRUZ — TELEFONO 226345.
30|10|F|21730|31|10

AYUDANTES ALBAÑILES

NECESITAMOS para obra céntrica - Presentarse en GARIBALDI 344 — CIUDAD
30|10|F|23094|30|10

ORO

y Alhajas en desuso, Monedas, Pólizas, COMPRAMOS
$ 580.- O. F.
JOYERIA DENISE
Galería Tonsa - Local A-11
Adherido a COVEMPA
7|10|F|97295|30|10|A

INDUSTRIAS METALURGICAS PESCARMONA S. A.
NECESITA
1 Herramientista
3 Ajustadores - Montadores
1 Matricero
Inútil presentarse sin experiencia.
CERETTI 244 - GODOY CRUZ
(de 8 a 11 y 15 a 17 hs.)
30|10|F|23093|30|10

VENDO CAMPO 700 Has.

CON MEJORAS
a mil metros ruta nacional - Mercedes (S. Luis)
SADOC LUNA - HIPOLITO YRIGOYEN Nº 26
T.E. 2176 - MERCEDES (SAN LUIS)
30|10|F|23140|1|11

OBREROS

NECESITO PARA TRABAJOS DE VIÑA
Se llevan y traen a Algarrobal. Pago diario.
Montevideo 290 - Mendoza - (de 19 a 20.30 horas)
30|10|F|23093|30|10

DAMAJUANAS

5 - 10 - 20 Lt. Usadas
VENDO
TELEF. 292361
30|10|C|821|30|10

Tractor Fiat 600 R Vendo

TEL. 215727
30|10|C|818|30|10

JOYERIA VERSAILLES
COMPRA **ORO**
GALERIAS PIAZZA - L. 56 - SAN MARTIN 1027
30|10|C|822|31|10

MECANICO

Para obra vial en Chos Malal (Neuquén), necesitamos
— GUTIERREZ Y BELINSKY —
PEDRO DEL CASTILLO 3083 — VILLA NUEVA
30|10|F|23116|1|11|A

Renault 850-68

—VENDO—
Chacabuco 481 - Ciudad
30|10|C|715|30|10

GOMERO

Muy competente, mayor 24 años, necesita CINCOTTA. Sueldo inicial $ 5.030, más presentismo, comisión, salario familiar. Inútil presentarse sin exper. San Juan 430 - Ciudad.
30|10|C|670|31|10

GRATIFICARE $ 50.000

Devolución perro policía, responde a "Lobo", extraviado cerca Bº Magisterio. Calle 1 Nº 1229, Barrio Magisterio.
30|10|C|672|31|10

ORO PAGO 580 (O.F.)

A Particulares y Comerciantes
Asociado a COVEMPA.
LEANDRO N, ALEM 172
30|10|C|754|30|10

VENDO DODGE DP 500 - 67

CON VOLQUETE
PERITO MORENO 996
GODOY CRUZ
30|10|F|21734|30|10

INGENIERO FORESTAL

Atiende forestación por desgravación Impositiva, aptitud forestal de la tierra. Rufino Ortega 400 D 2, Mendoza, Teléfono 244152.
30|10|C|732|30|10

Avisos Clasificados

(Viene de la Pág. anterior).

Compra y Venta de Propiedades

FOTRERILLOS, El Salto Uno, 700 m2., agua, luz conectada, acequias cementadas, residencias, pileta. Contado m|n. 5.000.000, resto facilidades. Colón 215, Tel. 245846.
30|10|C|678|30|10

PARTICULAR vendo excepcional esquina, Córdoba y Rioja, Cdad. 351 m2. Ideal hotel y 10 locales comerciales, urgente, María Curie 643, Barrio Sta. Ana, V. N., Glén., Tel. 260824.
30|10|C|357|30|10

QUINTA Sección: sobre calle Lamadrid, tres dormitorios y patio español, cocina americana, calefón térmico m$n. 100.000.000 mitad contado, saldo 2 cuotas semestrales. Jorba Inmobiliaria, España 1248, TE 253595.
30|10|F|23083|30|10

REDUCCION (Rivadavia), 1.900 has., m|pavimento, m$n 85.000 p|ha. (Recibo automotor). Pedro Vargas 595, Tel. 247693, D|tarde.
30|10|F|23120|30|10

TERRENO 1.800 mts., sobre carril Rodríguez Peña, recibo lote chico, automotor. Alem 233 - Mendoza.
30|10|C|684|1|11

TERRENO 1.350 mts. sobre calle Dorrego todo servicio, salida 2 calles, oportunidad. Puebla. Teléfono 244043. 30|10|C|777|30|10

URGENTE dueño vende al primero que llegue, casa con pesos 16.000.000 m|n. y muchas facilidades, en muy buen estado, comedor, 3 dormitorios, galería con mampara, gas, cloacas, patio. Ooportunidad, en 1ra. Sección, 2do. Pasaje Corti 775, altura Perú 2100.
29|10|C|411|31|10

VENDO: Departamento, Patricias y Colón. Living comedor, 2 dormitorios. Colón 293, Tel. 249914
27|10|C|439|31|10

VENDO lote Villa Paquita, Bermejo, recibo automóvil, Sr. José Manno. Algarrobal. Las Heras. 26|10|C|2004|1|11

VENDO casa 5ta. Sección, 3 dormitorios, liv.-comedor, coc.-comedor, escrit., 2 baños, lavand., 125 m2. Sobremonte 666. Teléfono 293107, Ciudad.
29|10|C|366|31|10

VENDO en zona industrial sobre Carril Rodríguez Peña 10.000 m2. Tratar Pellegrini 1363, Godoy Cruz. Teléfono 290694.
30|10|C|785|30|10

VENDO lote 280 m2. algo edificado en antisismico. Luzuriaga, total $ 25.000.000 m|n. Tratar en Pellegrini Nº 1363, Godoy Cruz. Teléfono 290694.
30|10|C|785|30|10

VENDO casa de material. Llamar Teléfono 258645.
30|10|T|8488|30|10

VENDO 1 finca en El Chilcal, Lavalle, de 20 has., pozo electrificado, con potrero de pasto, casa habitación de material, de primera. Ideal para chacra. Contado y facilidades. Recibo automotor. Tratar: San Martín 401. G. Cruz.
30|10|F|21737|30|10

VENDO 1 casa antisísmica, de 2 dormitorios, living comedor y dependencias, amplio patio, en Villa Nueva, a metros de avenida de Acceso. Contado y facilidades. Recibo automotor. Tratar: San Martín 401. G. Cruz.
30|10|F|21736|30|10

VENDO: 1 casa habitación, construcción antisísmica, de 3 dormitorios, living comedor, cocina, baño, despensa y escritorio, cochera para dos coches, amplio patio, con 137 m2. cubiertos. Contado y facilidades. Recibo automotor. Tratar: San Martín 401, G. Cruz. 30|10|F|21735|30|10

2 DEPARTAMENTOS en Benegas a 60 metros Perito Moreno. Sup. total 800 metros cuadrados, todos los servicios con entrada camiones. 11 piletas vinarias. - Galpón. Vendo contado y facilidades. Recibo ofertas: Lencinas, Avda. España 1248, 2º Piso, Of. 28, Tel. 256344.
29|10|F|22814|30|10

6$ - CASA corte antiguo, 4 habitaciones, baño, galería, cocina, galpón y entrada, vehículo, 500 m2. terreno vendo. Oportunidad contado. Permuto. Propietario, Perú 1797, Ciudad. 18 a 22 horas.
30|10|C|823|30|10

Compra y Venta de Negocios en General

AUTOSERVICE, e|G. Cruz, c|maquinarias, mercaderías y vivienda, bajo alquiler. Despensa y fiambrería, c|maquinarias y mercaderías, c|vivienda en alquiler. Restaurante, excelente ubicación, c|maquinarias, instalaciones y numerosa clientela. Residencial céntrica, totalmente amoblada, bajo alquiler. Kiosco céntrico, c|instalaciones y mercaderías, carnet revista, b| alquiler. Vendemos c|facilidades. Córdoba 154, Ciudad.
30|10|F|23103|30|10

ATENCION: vendo varios negocios, con facilidades. - Lamadrid 336 - Ciudad. - Méndez - Tel. 243820.
30|10|C|735|30|10

BALNEARIO vendo o alquilo, moderno, muy cercano ciudad, micros puerta cada 2 minutos, acepto permutas. San Martín 747. Las Heras.
29|10|C|512|30|10

COMPRAMOS urgente negocios, p|numerosos pedidos n|clientes. Córdoba 154. Ciudad. T. 254996.
27|10|F|22335|31|10

CARRITO bar y hospedaje, con vivienda. Ventas diarias libres $ 350.000. Facilidades. Recibo lote, automóvil. - Ancor Inmobiliaria. - Rioja 1356. Tel. 259797.
30|10|C|748|30|10

CARRITO "Bar" e|amplio salón antisísmico muy bien ubicado (ciudad), vendo con instalaciones completas. H. D'Angelo - Teléfono 252122.
30|10|F|23075|31|10

MERCADOS varios, instalaciones, mercaderías, con vivienda alquilable, anticipos 10.000.000; saldo cuotas. José Federico Moreno 1575. Ciudad.
29|10|T|8448|31|10

MERCADO, rotisería con propiedad, antisísmica, maquinarias, mercaderías, anticipo 35.000.000 saldo 5 años. José Federico Moreno 1573, ciudad.
30|10|T|8467|1|11

MERCADITO y Rotisería, centro San José, vendo. Pequeño anticipo y amplias facilidades. - "Aruani". Bandera de los Andes 388 - San José.
30|10|F|23062|30|10

NEGOCIO de electricidad e iluminación. Ubicación excepcional. Dueños venden por no poder atender. Aceptamos permuta lote o automóvil mediano. Ver y tratar en Alem 298. Mendoza. Horario comercio.
27|10|F|22365|31|10

PANADERIA, en Las Heras, metros límite Capital, amplias comodidades, excelentes ventas. - Acepto casa chica. - Juan B. Justo 429 - Tel. 252611.
30|10|C|781|30|10

RESIDENCIAL, nueva, pequeña, zona hotelera. Acepto automotor. Juan B. Justo 641.
30|10|F|23112|30|10

TINTORERIA completa, Maipú, trabajando, buenas utilidades. vendo, $ 150.000, saldo convenir. Recibo automotores, lote. Bandera de los Andes 2829, Guaymallén. 30|10|T|08508|30|10

VENDO o permuto por auto mercaderías e instalaciones boutique. 222637. Elena de Roffo 2497. Godoy Cruz.
29|10|C|379|30|10

VENDO residencial, café-bar, sin intermediarios. Salta 1763.
29|10|T|8423|30|10

VENDO mercadito c|vivienda y teléfono, bajo alquiler. Facilidades. - Jorba Inmobiliaria. - España 1248 - Tel. 253595.
30|10|F|23084|30|10

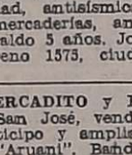

Compra y Venta de Muebles

A BENTURINO, tel. 244335-248730, ofrezca muebles, antigüedades, artículos en general. Colón 669.
3|3|F|Pte.

A. SELLA - Tel. 247447 - Martillero Tiburcio Benegas 776, ofrezca muebles, artículos hogar, máquinas usadas, dinero en el acto.
11|2|F|6992|Pte.

A AMITRANO martillero - Teléf. 247711. Arístides Villanueva 232, ofrezca muebles, antigüedades, maquinarias, artículos generales. Pagamos mejor. Anticipamos dinero.
2|6|F|2225|Pte.

ANTIGÜEDADES vendo, permuto, muebles, apliques, arañas, banqueta piano, etc. José F. Moreno 2050. Ciudad.
29|10|C|410|2|11

ANTIGÜEDADES, dormitorios, comedores, escritorios, camas estilo. Epoka - Colón 658. Teléfono 246439. 29|10|C|383|4|11

ARTISTA internacional vende joyas y relojes bolsillo oro cincelado, pieza única. Solamente particulares. Llamar hoy de 16 hs. adelante. Tel. 218066.
30|10|C|773|30|10

AL GRAN cambio le invita Mueblería El Triunfo. Cambie dormitorio, comedor, living, heladera, televisor, combinado, licuadora. La diferencia páguela en 20 meses, sin anticipo. Colón 43. Plaza Godoy Cruz, Teléfono 220039.
30|10|F|21720|30|10

COMPRE sus muebles más baratos directamente en fábrica, créditos hasta 24 meses. San Martín 2239. L. Heras.
9|10|C|866|867|30|10|D

FABRICA de muebles La Universal, placard y modulares (se hacen a medida) y en existencia. Confraternidad Ferroviaria Nº 585, ciudad, Teléfono 253931, altura Videla Castillo 3100.
30|10|F|23044|30|10

SU OPORTUNIDAD: camas de fábrica $ 750; roperos, mesas, sillas $ 200 cada una; ropero infante, cunas, cocinas, garrafas de 10 kilos, en Ozamis 572, Maipú.
30|10|F|23087|30|10

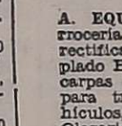

Compra y Venta de Automotores y Cubiertas

FIAT 600, 0 Km. Anticipo $ 85.000; 32 cuotas de $ 4.390 y 4 pequeñas cuotas aguinaldo. Incluido IVA, con equipo confort. Colón 324, Ciudad.

FIAT 128, 0 Km. Anticipo $ 110.000; 32 cuotas de $ 5.999 y 4 pequeñas cuotas aguinaldo. Incluido IVA, con equipo confort. Colón 324. Ciudad.

FIAT 125, 0 Km. Anticipo, $ 142.550; 32 cuotas de $ 7.485 y 4 pequeñas cuotas aguinaldo. Incluido IVA, Colón 324, Ciudad.

FIAT Multicarga, 0 Km. Anticipo, $ 114.000; 32 cuotas de $ 5.999 y 4 pequeñas cuotas aguinaldo. Incluido IVA, Colón 324, Ciudad.
26|10|F|21489|30|6

ANDES AUTOMOTORES
Roberto Wainsztein
O'Brien esquina Alberdi
San José

Valiant IV, 1966	$ 49.500
Ami 8, 1971	$ 62.500
Furgón Citroen 1963	$ 29.500
Citroen 2 CV, 1968 ..	$ 42.500
Chevrolet S.S., 1967 .	$ 52.500
Siam Di Tella 1966 .	$ 36.500
Renault 850, 1971 ..	$ 42.500
Renault Gordini 1968	$ 39.500
Rambler Amb. 68	$ 39.500
Rural Unión 1965 ...	$ 34.500

Y facilidades. Tasamos su unidad usada con el mejor precio de plaza. Consúltenos. Planes especiales a Empleados Públicos.
30|10|F|23072|31|10

A. EQUIPO Leyland carrocería rutera, motor rectificado a nuevo, acoplado Helvética modelo 65, carpas seminuevas, listo para trabajar, recibo vehículos, doy facilidades. Olegario Andrade 641.
30|10|C|805|30|10

A. LUCERO GUTIERREZ, vende: Peugeot 403, $ 59.800; Gordini 1967, $ 45.000; Polara 69, pesos 135.000; Fiat 600 modelo 1964, $ 59.000; Fiat 600, modelo 1961, $ 49.500, con facilidades. Acepto permutas. - Corrientes 29, Ciudad. 28|10|C|066|30|10

A MOTOR y caja Jeep, completo, vendo en perfectas condiciones. Jorge A. Calle 292, Ciudad.
30|10|T|8495|30|10

A CHEVROLET Super Sport 250, modelo 69, contado, facilidades, permuto. - San Miguel 1885, Las Heras.
30|10|F|17846|30|10|D

A PEUGEOT 504 - 71; Fiat 125 Familiar modelo 75 - 0 km.; 128-72 y 600-69; Falcon Futura 71, motor 221; Chevrolet S.S. 67, palanca al piso. Todos impecables. Vendo o permuto. - Garibaldi 483.
30|10|C|745|30|10

A PARTICULAR vendo o permuto Renault 850-70 - México 1880 Esq. J. B. Justo.
30|10|C|713|30|10

A PARTICULAR vendo Renault R12, 72, Barcala 642, Ciudad.
30|10|C|838|30|10

A PARTICULAR vendo Fiat 600|68, Barcala 646, ciudad.
30|10|C|838|30|10

A PARTICULAR vendo Fiat 600|70, Barcala 642, ciudad.
30|10|C|838|30|10

AUTOMOVILES: Fiat 125, Fiat 1.500, 1.100, 800, 600; Peugeot 404, Torino, Falcon, Chevrolet, Valiant, Rambler, Citroen, Renault Dauphine, Gordini, 4-L, Cien unidades. "Supermercado Usados, Riccieri". San Luis 540.
29|10|C|533|31|10

AUTOMOVILES Fiat 125, 0 Km., 1975; Fiat 128, 71; Fiat Cupé 1500, 1967; Fiat 600, 63; Peugeot 403, 1961. Vendo, permuto. San Martín 67, Las Heras, metros Coronel Díaz. Gomería.
30|10|C|818|30|10

ATENCION: Camión Chevrolet 1946 con volquete, listo para trabajar, vendo| recibo chatita o jeep. Onel. Plaza 651.
30|10|T|31|10

AL CONTADO compro autos, medianos, chicos, modelo 1970 en adelante, patente Mendoza, José Vicente Zapata 236, Mza.
29|10|F|22937|31|10

APURADO particular vende R-6, (seminuevo) y Furgoneta 4-L, recibe menor y efectivo, Santos Dumont 290, Godoy Cruz, Bº Bancario.
29|10|F|21698|30|10

AUTO Unión 67, vendo. Benavente 4457, Villa Nueva. Tel. 261155.
29|10|F|22920|30|10

AMORTIGUADORES, rótulas espirales, reparaciones, ventas. Ferraris y Campassi. Costanera 1335 San José. T. 258123.
24|10|C|965|31|10

ATENCION: Camioneta Peugeot 73; Chevrolet 62 y 60 con cobertura y Fiat 1.500 Multicarga, modelo 70. Permutas. Bandera de los Andes 4343. Villa Nueva.
29|10|T|8447|31|10

AUTO UNION 1969 y Dauphine 1963, vendo, facilidades. Pringles 1797, San José.
30|10|C|790|30|10

AUTO Unión, modelo 1967, impecable. Lavalle 333, Ciudad.
30|10|C|815|30|10

AUTOMOVILES, compro modelo 60 en adelante. Pago contado. San Miguel 1885, Las Heras.
30|10|C|818|31|10

ATENCION, compro vehículo chico, entrego dos millones y buena cuota. Moreno 536, Luján.
30|10|F|23115|30|10

APURADO líquido cubiertas y llantas para Torino, Chevy, Peugeot. - Lamadrid 336, Ciudad. Tel. 243820. 30|10|C|735|30|10

ATENCION oportunidad Fiat 600, 62, 4.900.000 contado total chapa de Mendoza, impecable. San Martín 3420, ciudad.
30|10|T|8482|30|10

ATENCION vendo varios automóviles con facilidades. Lamadrid Nº 336. Ciudad. Tel. 243820. Mendez.
30|10|C|735|30|10

BEDFORD 57, con motor Bedford grande, modelo 70, una verdadera joya, permuto, financio. Olegario Andrade 641.
30|10|C|805|30|10

BEDFORD mod. 1961, impecable estado, vendo. Paraguay 3151. Mendoza. 28|10|C|53|30|10

BEDFORD 65, volcador, vendo, permuto, facilidades. Propietario. Perú 1797, Ciudad. 18 a 22 horas. 30|10|C|823|30|10

CAMIONETAS: Peugeot 404 1974, Chevrolet Diesel original, Brava 74 - 72, Ford Rural 1965, Rastrojero 1960. "Riccieri", San Luis 540. 29|10|C|533|31|10

CAMIONES Diesel volcadores; Ford 1965, 1962, 1957; Dodge 1962, Bedford 1961, Mercedes grande. G.M.C. 3 diferenciales. "Riccieri", San Luis 540.
29|10|C|533|31|10

CUPE Dodge Polara 1973, nuevita, primera mano, vendo, recibiría permuta. - Martínez de Rosas 461. - Ciudad.
30|10|C|749|30|10

CAMION Chevrolet 6.500, con motor Bedford grande, volcador, recibo automóvil o camioneta, financio. Olegario Andrade 641.
30|10|C|805|30|10

CAMIONETA Ford 71, 6 cilindros, mejor que nueva, permuto, financio. Olegario Andrade 641.
30|10|C|805|30|10

RURAL Fiat 1500 modelo 67, detalles de pintura, motor 0 km., permuto, doy facilidades. Olegario Andrade 641.
30|C|805|30|10

ATENCION, Fiat Multicarga 1973; Fiat 128/1972; Coronel Plaza 651.
30|10|T|31|10

COMPRO unidades usadas, modelo 62 en adelante. Buenos Aires 344, Mza. 1|10|F|31470|Pte.

CONTADO, compro automóvil 58|75, buen estado. Bernardo Ortiz 1412. Godoy Cruz. Teléfono 222173. 28|10|F|21652|30|10

CUPE Fiat 800 - 68 vendo Benavente 4457, Villa Nueva. Tel. 261155. 29|10|F|22922|30|10

COMPRO Citroen 11 ligero en buen estado. - San Martín 401, G. Cruz. 29|10|F|22503|30|10

CUPULA para camioneta Fiat 1500 o 1.600, vendo, Benavente 4457, Villa Nueva. Tel. 261155.
20|10|F|22029|31|10

CAMIONETA Chevrolet 73, vendo, Benavente 4457, Villa Nueva, teléfono 261155.
29|10|F|22932|31|10

CITROEN 1975; Fiat 600 1973; Gordini 1971 vendo. José Vicente Zapata 236. Mendoza.
29|10|F|22897|30|10

COMPRO camión. Entrego camioneta Chevrolet M. 72 y Fiat 600 69. Tel. 259230.
29|10|C|490|30|10

CAMIONETAS Fiat 1969 y Dodge 200 1969, vendo, facilidades. - Pringles 1797, San José.
30|10|C|790|30|10

COMPRO contado Fiat 600 - 4L - Citroen - Jeep. Sr. Campo. - Teléfono 249865.
30|10|C|675|30|10

CAMION G.M.C. 1957, motor Bedford 64, volquete, vendo. San Martín Sur 610, Godoy Cruz, (horario comercio).
30|10|C|659|31|10

CAMION Dodge 1967, rutero, impecable, particular, facilidades, permutas. Arredondo 392, Guaymallén, teléfono 262986.
30|10|F|17847|30|10|D.

CITROEN 3-CV, 72, primera mano, poco recorrido, bajo precio, facilidades. Vte. López 443, por Salta al 800, de Ciudad.
30|10|F|23134|30|10

CAMION Ford Diesel F-600 con volquete y baja, b|estado, pesos 390.000. Permutas - Facilidades. "Aruani" - Bandera de los Andes 388 - San José.
30|10|F|23061|30|10

CITROEN 70, 3 CV, a toda prueba. Lavalle 333, Ciudad.
30|10|C|815|30|10

CUPE Torino 1973, estado impecable, única mano, particular vende. Chacabuco 638, Mza. Recibo permuta. 30|10|T|1|11

CAMIONETA Peugeot 1972, rectificada a nueva vendo. Chacabuco 638; recibo permuta.
30|10|T|1|11

CUPULA compro para Pick Up Dodge 100 Ruiz Automotores S.A. V. Zapata 164, ciudad, Tel. 241551. 30|10|C|808|30|10

DODGE 1500 - 1972. Vendo, permuto. $ 16.500.000 m|n. - Huarpes 860. Tel. 245735. Mendoza.
30|10|C|787|30|10

DIESEL 6 cilindros, italiano, 200 H.P. bombeo, vendo. - Ozamis 380 - Maipú. - Tel. 972237.
30|10|F|23085|31|10

DODGE GT. 70 - seminuevo, refrigeración, carstereo, vendo o permuto por propiedad - Paso de Los Andes 2216 - Ciudad Tel. 254792.
30|10|C|718|30|10

DODGE 1500 1973; Fiat 125 1973; Peugeot 404 1971 vendo, permuto. José Vicente Zapata 236. Mendoza.
29|10|F|22895|30|10

ESTANCIERA 1961, muy buena mínimo contado y facilidades. Permutas. Don Bosco 40.
30|10|C|733|30|10

ESTANCIERA 1960 vendo. Avenida Costanera 46. Ciudad.
29|10|C|398|30|10

ESCAPES, silenciadores, venta, colocación en Martínez. Alberdi 648, San José
18|10|C|042-043|19|11|D

FIAT 1600-1970, estado general muy bueno. Leonidas Aguirre 375. Ciudad. 28|10|C|192|30|10

FIAT IAVA 1975, Falcon 1975, vendo, permuto, José Vicente Zapata 236, Mza.
19|10|F|22935|30|10

FORD Falcon 72, vendo. Benavente 4457, Villa Nueva, Tel. 261155.
29|10|F|22918|30|10

FIAT 128 modelo 1972 y Fiat 600 modelo 1972, impecables. Vendo, permuto. - Santa Fe 765, Ciudad.
30|10|C|786|30|10

FIAT 128-72, vendo muy bueno. Honorio Barraquero 213, Godoy Cruz.
30|10|C|544|30|10

FALCON 221, modelo 1972, impecable vendo. San Martín 3420, Ciudad. 30|10|T|8483|30|10

FIAT 600 - Mod. 68. — Unico dueño vende - Lamadrid 336 - Cdad.
30|10|C|712|1|11

FIAT 600, mod. 70, equipado, impecable estado, precio total, $ 95.000, facilidades. Vte. López 443, por Salta al 800, de Ciudad.
30|10|F|23132|30|10

FALCON Futura 72, 221. Recibo mediano. Lavalle 333, Ciudad.
30|10|C|815|30|10

FALCON 65, vendo, oportunidad, Contado, permuto. Perú 1797, Ciudad. 18 a 22 horas.
30|10|C|823|30|10

FIAT 600, mod. 70, perfecto estado, precio total $ 65.000, Vte. López 443, por Salta al 800, de Ciudad.
30|10|F|23133|30|10

FURGONETA Citroen, mod. 1974, estado impecable, precio de oportunidad, facilidades. Vte. López 443, por Salta al 800, de Ciudad.
30|10|F|23135|30|10

GILERA S.P. 215, vendo. José Vicente Zapata 212.
30|10|F|23035|31|10

HOY permuto motor Perkins 104 poco uso por auto - Pedro Molina 284 Glén.
30|10|C|714|30|10

IAVA 1972, seminuevo $ 150.000; Rambler 1963 oportunidad pesos 55.000. "Aruani". Bandera de los Andes 388 - San José.
30|10|F|23060|30|10

IAVA 1972, una mano, impecable. Leonidas Aguirre 375. Ciudad.
28|10|C|192|30|10

JEEP: Ika, Willys, carrozados, petiteros. Liquidamos. "Riccieri", San Luis 540.
29|10|C|533|31|10

Automotores USADOS
CITROEN 3CV . 73
FIAT 125 72
FIAT 600-R 71-72-73-74
FIAT 600-E ... 70
V.E. AMPLIA FINANCIACION
ZANETTINI
AV. COLON 324 - MZA.
FIAT-Concesionario
30|10|F|23066|30|10

JEEP 1962 y 1958, vendo. facilidades. - Pringles 1797, - San José.
30|10|C|790|30|10

JEEP Willys, motor, caja IKA, 23.000 kms. interesantes detalles. Colón 248.
30|10|F|23064|Pte.

LIQUIDO Renault Gordini 62, $ 35.000, contado. Patricias Mendocinas 3531, ciudad.
30|10|T|8485|30|10

MOTO A.J.S. 500 recién reparada impecable, $ 38.000. Teléfono 293099, de mañana.
29|10|T|8415|30|10

MOTOCARGA Siambretta, vendo, ver y tratar horario comercio. Pedro B. Palacios 568 (costanera), ciudad.
29|10|C|517|31|10

MOTO D.K.W 150 vendo muy buen precio de particular a particular ver y tratar en Urquiza 127 Ofic. 10 - Cdad.
30|10|C|720|31|10

MOTONETA "Vicentina" mod. 61. Vendo contado y facilidades - Godoy Cruz 2624 - Glén. Hor. comercio. Los 30|10|C|697|30|10

MOTO Gilera 300 bicilíndrica 0 Km. Vendo o permuto por auto pago diferencia contado. Lamadrid 336 Cdad.
30|10|G|712|30|10

MOTOR Dodge 71 vendo, pocos kms. Ruiz Automotores S.A. V. Zapata 164, ciudad.
30|10|C|808|30|10

PICK-UP Dodge 100 modelo 1972, muy poco uso, vendo. Recibo permuta. - Clark 422, Ciudad.
30|10|C|749|30|10

PEUGEOT 404 1970, una sola mano, cubiertas nuevas, Leonidas Aguirre 375. Ciudad.
28|10|C|192|30|10

PEUGEOT 504 - 70, vendo Benavente 4457, Villa Nueva. Tel. 261155. 29|10|F|22916|30|10

PARTICULAR vende Rastrojero m-57 con motor 62 0 km., impecable, o permuto coche Peugeot 504 m-72 en adelante. - Pedro Molina 383, Glén.
30|10|C|753|30|10

RURAL Mercedes Benz 54, incompleta vendo. Pedernera 527. San José.
28|10|T|8426|30|10|A|A.

RENAULT Gordini volcado para chapista, vendo barato contado. Pedernera 527, San José.
28|10|T|8425|30|10|A|D.

RURAL Rambler 67. Vendo. Benavente 4457. Villa Nueva. Tel. 261155. 29|10|F|22926|31|10

RENAULT Gordini 66, vendo. Benavente 4457, Villa Nueva. Tel. 261155. 29|10|F|22914|30|10

RENAULT 4-L modelo 1967, dueño vende. Sarmiento 274. - Guaymallén.
29|10|F|22893|30|10

RASTROJERO 58, vendo, motor y caja a nuevo. Estación Avenida. - Morón y Salta. - Preguntar por García.
30|10|T|8496|30|10

RENAULT 6 y Ami 8 1972, como nuevos, vendo. Facilidades. Pringles 1797, San José.
30|10|C|790|30|10

RURAL Fiat 125 - Mod. 73 - Unico dueño vende - Lamadrid 336 Cdad.
30|10|C|712|30|10

RASTROJERO 56, como nuevo. Particular. Vendo o permuto. - Teléfono 225842.
30|10|F|21728|31|10

TORINO 69 cupé, llantas deportivas, techo vinílico, muy buena permuto doy facilidades. Olegario Andrade 641.
30|10|C|805|30|10

TAXI permuto, por auto chico, Rastrojero o camión, pago diferencia. P. Mendocinas 1866, ciudad. 30|10|C|806|1|11

TAUNUS 58, 4 puertas, mecánica nueva, vendo barato. Amengual 1098, Godoy Cruz.
30|10|C|676|30|10

TRACTOR Masey Ferguson seminuevo, modelo 1973, vendo o permuto por camioneta o camión Diesel. Tratar de 16 a 20, en Decurges 200, G. Cruz.
30|10|T|8489|31|10

VENDO Ami 8 modelo 73, impecable. Tel. 218066.
28|10|T|8394|30|10

VALIANT II a toda prueba, permuto, financio. Olegario Andrade 641.
30|10|C|805|30|10

VENDO Citroen 1965, muy buen estado. Rodríguez 2130. Mendoza. 28|10|C|231|30|10

VENDO Rastrojero 1957. - Pasco 3538. Glén.
29|10|C|360|30|10

VENDO eje de balancín de 4 pulgadas, masas de 6 agujeros completo, 20.000 pesos. Avenida Costanera 46, ciudad.
29|10|C|398|30|10

VENDO furgón Chevrolet m. 47. Tratar en calle Libertad 1201, Bº Espejo, Las Heras, horario 11 a 13.30. 29|10|C|269|30|10

VENDO Ami 8 - 71 buen estado. Compro. Tel. 214561, Hab. 328.
29|10|C|259|31|10

VENDO coche Fiat 1500, con pesos 6.000,00 contado, resto convenir. Tratar: Olascoaga 453, Mza.
29|10|C|467|30|10

VENDO camión Fiat 666, mínimo contado, saldo recibo cualquier permuta. Patricias Mendocinas 3531, ciudad.
30|10|T|8485|30|10

VALIANT 1964 y camioneta Chevrolet 1965, vendo, facilidades. - Bandera de los Andes 2829, Guaymallén.
30|10|T|8508|30|10

SE NECESITA JUBILADO

Con referencia para sereno y limpieza nocturna para empresa metalúrgica.
BRA. DE LOS ANDES 4205
VILLA NUEVA - GLLEN.
30|10|F|23099|30|10

ORO

Compro, supero oferta 24 k. y 18 k. 600 hasta 330. - 9 de Julio 1455, Oficina 3 - Frente Arteta
30|10|C|975|31|10

VENDO hoy Fiat 128, modelo 79, de 8 a 14 hs. Belgrano 854, Cdad. 30|10|T|30|10

VENDO Dodge D.P. 600 - 1970, muy bueno. San Martín 8371, Carrodilla

GANE LA DIFERENCIA
Compre sus muebles en fábrica:
DORMITORIOS·COMEDORES·LIVINGS
Retapizamos su living usado.
AVDA. ESPAÑA 2876 MZA.

MOSAICOS
graníticos y calcáreos
*FINANCIACION
LOCALIZACION — Avda. LIBERTAD 89 — AGENTES COMERCIALES Tel. 262557
5,10,15 y 20 meses

HIERRO Nervado
VARILLA 4,2 12 METROS $ 39
VARILLA 6 - 8 - 10 Y 12 — CEMENTO
Todo para la Construcción — Precio a Revendedores
CORRALON SAN JOSE — Francisco de la Reta 1258 San Jose - Teléf. 257016
24|10|F|21159|31|10|A

ANHIDRIDO SULFUROSO
Tanques e Instalaciones Fijas
Manifold Ingeniería
JOAQUIN V. GONZALEZ 918 · DORREGO - TEL. 242727

ORO
PAGO $ 570 Gr OF.
RESCATO POLIZAS
Joyería BASSO
SAN JUAN 1359
27|10|C|922|3|11

FORD FAIRLANE 500 MOD. 1973
SE VENDE
En perfectas condiciones, aire acondicionado. Ver en playa usados Pecas Automotores. Bs Aires 343 - Informes: Huarpes 531 - Ciudad - Teléfonos 290354 - 243939 - De 9 a 17 hs.
29|10|C|457|30|10

Busco Alquilar Casa Para Oficinas
con 6 ó 7 ambientes en zona céntrica. - Escribir: Poste Restante U.D. (25) Diario LOS ANDES.
29|10|C|429|31|10

CASA RODANTE
COMPRO 4 - 6 CAMAS
PECAS AUTOMOTORES, Buenos Aires 344 Tel. 217830
30|10|F|22677|30|10

MOTO
Compro, Diesel o naftero ó 6 cilindros. Complet
9 DE JULIO 925 - MENDO
Teléfono 241271.
30|10|F|22947|3

IMPORTANTE EMPRESA
Necesita técnico mecánico o similar, con estudios secundarios. Para atención de:
"SERVICE DE LAVARROPAS Y HELADERAS"
Edad 25 - 40 años. Se ofrece, sueldo, comisión y viáticos, jornada de trabajo de lunes a viernes, sábados libres. Presentarse en Salta 820, Cdad. Días jueves y viernes, de 9.30 a 12 y 15.30 a 17.30 horas.
30|10|C|663|31|10

Rambler Ambassador 380
MODELO 1967
Aire acondicionado. Dirección hidráulica. HOY vendo contado $ 15.000.000. Patricias Mendocinas 911 - Mendoza.
29|10|F|22784|1|11

TAXI-FLET
ZAPATA
RASTROJEROS
CAMIONETAS
CAMIONES
Tel. 245273 290345
29|10|C|431|31|10

CEMENTO CORCEMAR - HERCULES
CAL VIVA E HIDRATADA SUBLIME - SAN JUAN
YESO **HIERRO** Para la Construcción 4,2-6-8 y 10
SILOS Para almacenaje de cemento a granel
CAÑOS de Cemento Sistemas de Irrigación
PRECIOS ESPECIALES A EMPRESAS CONSTRUCTORAS Y REVENDEDORES
SOMECA s.a. SOCIEDAD MENDOCINA DE CALES Y AFINES — Urquiza 357 Tel. 250158 - Mza.

VENDO
REMALLADORA PEGASUS
Otra Exacta Visión, máquina tejer Nº 5 y planchadora Lahoz - Llamar 216818.
30|10|C|654|30|10

Pick Up Jeep 0 Km. 75
Carrozada
Pick Up Peugeot
T4B 404 74
Seminueva
Multicarga Fiat 125 . 74
Pick Up Peugeot T4B 73
VENDO - PERMUTAS
SAN MARTIN 2015
GODOY CRUZ, Mza.
30|10|F|23090|30|10

Vendedores/as
Muy buena presencia, para artículo fácil venta. Con experiencia en ventas, de 18 a 30 años. Presentarse en Las Heras 554, de 10 a 12 y de 16 a 18 horas.
30|10|C|708|30|10

COMPRO CASA
Muy urgente, t/servicios; pavimento, Ciudad o alrededores
Contado 50%. Saldo corto plazo.
PROVIVIENDA - Teléfonos 218277 - 255813 - 258054
30|10|C|717|30|10

COMPRO TRACTOR a ORUGA CHICO
Informes: SARMIENTO 37
CIUDAD - TELEF. 249755
30|10|F|23069|30|10

ORO
O. F. $ 526
ESPEJO 271 PISO 2 OFIC. 1
9|10|F|95512|30|10|A

ORO COMPRO
BRILLANTES
PRECIO AL DIA
Joyería ZAMORANO
BUENOS AIRES 140
30|10|C|744|30|10

COMPRO LOTE
PREFERIBLE SAN JOSE O CIUDAD - A PARTICULAR
TELEFONO 260257
30|10|T|8486|30|10|D

UN REGALO
1 equipo autógeno para soldar $ 5.500; 1 cúpula hierro para lona y porta equipaje Fiat 1.500 $ 4.500. - ALEM 219.
30|10|C|709|30|10

INJERTADOR DE VIÑAS
De todo tipo y variedad
Se ofrece.
ESPAÑA 539 - LUJAN
30|10|C|695|30|10

NYLON - TEFLON
EN BARRAS Y PLANCHAS
AYLES
SAN MARTIN 419

MENCOR
IMPORTACION EXPORTACION
P. Mendocinas 911, Teléfono 292087 - Mendoza
Electrodos 2" al 4,5" mejor precio de plaza
29|10|F|22861|30|10

PRIMAVERA con PHILIPS/ AUTOVOX
Autorradio completa para colocar
$ 1.490
MONTES DE OCA 980 - Frente al Hipódromo - G.CRUZ

AUTÉNTICO PRESTIGIO PEUGEOT JARDIN DEL AUTOMOVIL

Avisos Clasificados

(Viene de la Pág. anterior).

Compras Varias

"J. A." AMITRANO - Martillero, Tel 247711. Aristides Villanueva 332, ofrezca muebles, antigüedades, maquinarias, artículos generales. Pagamos mejor. Anticipamos dinero. 9|6|F|12224|Pte.

A DIARIOS y Revistas, libros, archivos, fichas IBM, cartón, retiro a domicilio. Tel. 222024.
23|10|C|702|21|11

A BENTURINO, Martillero. Teléf 248730 y 244335. Av. Colón 669. Ofrezca muebles, antigüedades, artículos de hogar Anticipo dinero. 2|1|F|7828|Pte

A SELLA Martilleros. Tel 247447. Tiburcio Benegas 776 ofrezca muebles, artículos hogar, máquinas usadas. - Dinero en el acto. 11|2|F|36991|Pte.

A TRAJES usados compro, pantalones, camisas, vestidos, tapados, pulóveres, toda ropa invierno-verano. Llame tel. 252411 Castillo, Alberdi 77. Ciudad.
24|10|C|119|2|11

COMPRO urgente heladera familiar, José F. Moreno 2050, Cdad.
29|10|C|410|30|10

COMPRO motor para bombeo de 110 H.P. a la polea como mínimo. - Pedro Molina 2062 Gilén. Tel. 262144.
30|10|C|696|31|10

PIANO usado, familia compra hoy al contado. Tratar: Teléfono 214637. 30|10|C|747|30|10

TELEVISOR, tocadisco, grabador, cualquier estado. Colón 357 - Teléfono 243006.
30|10|C|644|31|10

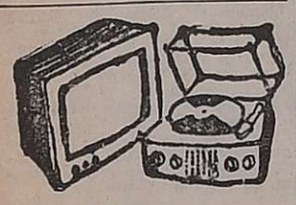

Combinados, Cambiadores y Televisores

CAMBIE el tubo de su televisor y páguelo a crédito. Garibaldi 374. Teléfono 248066.
10|8|F|81631|Pte.

ELECTROGAR T. V. repara televisores, combinados, todas marcas, Teléf. 255765.
28|10|T|08403|1|11

REPARAMOS combinados, T. V., radios, artefactos eléctricos. - Adolfo Calle 414, Dorrego. Tel. 243359. 29|10|C|385|4|11

SERVICE a domicilio, arreglamos televisores, combinados, precios sin competencia. Tel. 254029.
28|10|C|131|3|11

Ocupaciones Varias Pedidas

A MUEBLISTA, para trabajar al tanto, inútil presentarse sin ser competente. San Martín 1172. Las Heras. 28|10|C|223|30|10

A MODISTA cortadora competente, se necesita presentarse con muestras. Galerías Piazza, local 45. 29|10|C|458|30|10

A SEÑORA o señorita de 30 a 50 años, para acompañar y atender señora mayor exclusivamente. Con referencias, cama adentro. Sueldo inicial $ 250.000 m|n. - San Martín 1510, Godoy Cruz.
30|10|T|8479|30|10

A OFICIAL mueblero "Benturino", necesita. Presentarse en: 25 de Mayo 1525, Dgo., Gilén.
30|10|F|23022|2|11

COSTURERA necesito, taller confección niños - Juan B. Justo 441 "A" - Ciudad.
30|10|C|662|30|10

CARPINTERO y colocador puertas y ventanas. Tel. 293221.
30|10|C|764|30|10

CEIM Ediciones, solicita vendedores con experiencia, no extranjeros, en venta de libros. Sueldo básico, comisión y leyes sociales. Presentarse con informes en Bolsa de Comercio - 3º Piso - Of. 325, de 9,30 a 12 hs.
30|10|C|719|1|11

CADETE con bicicleta de 14 a 16 años. Presentarse horario comercio en Salta 877 de ciudad.
30|10|T|8476|31|10

DACTILOGRAFA experimentada en máquinas eléctricas, necesito de 16.30 horas hasta 20.30. Buena presencia. Presentarse únicamente jueves 30, de 15 a 16 horas en Colón 241.
30|10|C|638|30|10

EMPLEADO/A práctico trabajos oficina y administración, conocimientos contabilidad y dactilografía. Sueldo de ley. Horario de comercio. Dirigirse por nota manuscrita dando amplias referencias y domicilio a: Entidad Civil. Poste. Restante P. B. (15). Diario LOS ANDES.
29|10|F|22563|30|10

EMPLEADA para boutique necesito, con experiencia y referencias, presentarse de 8 a 9 hs. en Brasilia Modas. Galería Tonsa, Local Venus 7, (por San Martín).
30|10|C|794|30|10

EMPLEADA responsable para cuidar pekineses y otros quehaceres doy habitación comida y sueldo. Tucumán 648. Ciudad.
30|10|C|761|3|10

ENCOFRADOR especialista, calle San Martín 1560. Godoy Cruz. Sr. Batalla Berger.
30|10|C|813|30|10

ELECTRICISTA de obra oficial y ½ oficial, necesito. Presentarse de 16 a 20 en Decurges 200 - Godoy Cruz.
30|10|T|8489|31|10

MEDIO oficial albañil necesito. - Paso de los Andes 683, Ciudad.
29|10|C|642|30|10 D

NECESITO colocador de alfombras, indispensable presentarse con referencias, San Martín Sur Nº 698 - Godoy Cruz.
29|10|F|22855|30|10

NO IMPORTA su edad. Curso práctico de máquinas, herramientas. Lo capacitará para ingresar a taller mecánico, metalúrgico, industria o independizarse. Fundación EAG. Juan G. Godoy 969 (altura calle Dorrego al 500) Guaymallén.
24|10|C|056|30|10

NECESITO oficiales y medios oficiales chapistas y pintores de automóviles. - Perito Moreno 524, Godoy Cruz.
28|10|T|8377|30|10

NECESITO peluquera competente tenga título. Rioja 1755, Ciudad. 29|10|T|8431|30|10

NECESITO señoritas buena presencia, para Whiskería, muy buen sueldo. Presentarse después de las 21: Alte. Brown 2750, Bermejo (Matakos).
29|10|C|655|31|10 D

NECESITO acordeonista para orquesta. - Lavalle 2327, Gilén.
30|10|C|682|30|10

NECESITO camionetas para fletes - J. V. Zapata 395, esquina Salta.
29|10|T|8473|31|10

NECESITO maestro de cocina o ayudante de cocina. Tel. 253457. Necochea 284.
29|10|T|8478|30|10|AD

NECESITO mueblero y carpintero. Lagomaggiore 471. Ciudad.
30|10|C|758|30|10

NECESITO oficial y medio oficial carpintero, Avda. España 3157, Mendoza.
30|10|C|791|31|10

NECESITO planchador de tintorería. Lavalle esq. Pascual Toso. San José - Gilén.
30|10|C|751|30|10

NECESITO joven para cortar y coser cuero para football. Jujuy 765. Tel. 230650.
30|10|C|820|30|10

NECESITO oficiales albañiles, oficial encofradores y obreros para la construcción. Presentarse 19 horas, trabajar día siguiente. España 3538, Villa Nueva, Guaymallén, Mza.
30|10|C|762|763|30|10|D

NECESITO oficiales pintores de automóviles, Alvares Tomas 141, G. Cruz.
30|10|T|08511|30|10

NECESITO señorita dactilógrafa con conocimientos generales escritorio. Salta 1554. De 10 a 12 horas.
30|10|C|649|30|10

NECESITO pintor auto o ayudante. Alte. Brown 245. Godoy Cruz.
30|10|F|21747|31|10

NECESITO personas para venta al comercio, con experiencia. Libertad 1130. Villa Nueva.
30|10|F|23128|30|10

OFICIALA alta costura presentarse horario comercio. Salta 1115.
30|10|C|760|30|10

OFICIAL armador baterías, medio día. Joaquín V. González 653, Godoy Cruz.
30|10|T|8484|31|10

PELUQUERA competente necesito. San Martín 1282. Las Heras.
30|10|C|818|30|10

SE NECESITAN oficiales y medio oficiales de construcción, en la c|Vieytes Nº 44. Godoy Cruz.
30|10|C|812|31|10

SEÑORITA chilena necesito para atención vinería, Jorge A. Calle 268, ciudad.
30|10|T|8495|30|10

SABE COSER? quiere tejer? Asóciese Cooperativa. Rivadavia 216. 3er. Piso B.
28|10|C|225|30|10

SEÑORITA 30 - 35 años perito mercantil con práctica general oficina, dactilógrafa, por medio día de mañana. Presentarse día 30 de 10 a 12 horas. Lavalle 121, San Rafael.
29|10|C|577|30|10

SE NECESITA ayudante panadería. Mitre 390, San José.
29|10|T|8424|31|10|D

SEÑORA jubilada sola, se necesita, se da habitación, comida, pequeño sueldo. Viamonte 838. San José. Tel. 218411.
30|10|C|757|30|10

VIAJANTE zona Gran Mendoza. Experiencia y referencias. 17 a 19 hs. - Juan G. Godoy 461, esq. Sobremonte, Dorrego.
30|10|C|665|30|10

½ OFICIAL herrero necesito. - Morón 388, Mza.
30|10|C|679|30|10

OFRECIDAS

CASAMIENTO: Album 50 fotos color y Poster 30 x 40, $ 3.000. Tel. 220603. 18|10|C|090|30|10

DOS jóvenes estudiantes se ofrecen para hacer todo tipo de trabajo, casero, etc. Tel. 216040.
30|10|C|689|30|10

ENOLOGO se ofrece. Tel. 261100.
29|10|C|403|30|10

EMPLEADO joven, competente, con conocimientos de farmacia. Tel. 243250. 30|10|F|22950|30|10

JUBILADO con experiencia en trabajos de escritorio. Dirigirse por carta manuscrita detallando antecedentes a: C. A. (16), Diario LOS ANDES.
29|10|C|397|30|10

JOVEN técnico mecánico industrial además dibujante máquinas. Adelantado. San Martín 238, Teléfono 249207. Ciudad.
30|10|C|765|30|10

MECANICO, medio oficial ofrecese. Storni 201 - S. José. - Tel. 257820.
30|10|C|723|1|11

OFRECESE oficial pinturas empapelados, revestimientos cortinados etc., garantidos. Tel. 240427.
30|10|C|767|31|10

PLOMERO, gasista, arreglo artefactos, pintura casa y limpieza general. Tel. 247364.
30|10|C|816|30|10

SEÑORA extranjera se ofrece con amplios conocimientos de diseño y clases de modas Tel. 255002.
30|10|T|8475|31|10

SE OFRECE soldador con equipo. Martín Güemes 3092. Las Heras.
30|10|C|818|31|10

SEÑORA sola se ofrece para viajar como niñera o como mucama, para matrimonio o acompañante de señora sola. Paraná 1269, Barrio Laprida, G. Cruz.
30|10|T|08506|30|10

Ofrecidos Varios

EMPRESA CIPOLLETTI
DESTAPAR CLOACAS
Teléfonos 260570 - 261695
A destapar cloacas, desagües, plomería, gas, instalaciones de calefones, destape instantáneo con equipo moderno, de cañerías de agua caliente.
27|10|C|940|3|11

EMPRESA CENTRO
A DESTAPAR CLOACAS
Teléfono 217622
Desagües, reparaciones y limpieza de calefones. - Destapo cañerías de agua caliente; plomería, gasista. Trabajos garantidos. Atendemos toda la provincia.
30|10|C|772|30|10

EMPRESA NUEVA YORK
A DESTAPAR CLOACAS
Teléfono 246529
Reparo y limpio calefones en el día, sopleteo de cañerías de agua caliente. Instalación estufas.
30|10|C|789|30|10

EMPRESA GODOY CRUZ
DESTAPAR CLOACAS DE URGENCIA
Teléfono 244064
Atiendo: Luján, Maipú, Chacras de Coria. Destapo cañerías de agua caliente, con equipo moderno. Plomería. Limpieza de calefones y cocinas.
30|10|C|789|30|10

A DESAGOTE de pozos y cámaras sépticas, destapes cañerías. "La Higiénica". Brandsen 1344. Dorrego. Teléfono 291126.
7|10|C|364|9|11

A - DESAGOTE pozos, cámaras sépticas, destapes cloacales, cañerías en general. "La Moderna". Teléfono 243865.
1310|C|54|4|11

A DESTAPAR cloacas desagües, calefones gas, plomería. "Trabajos garantidos". Tel. 250617.
3|10|F|39365|Pte.

A HELADERAS, lavarropas, termocalefones. Reparaciones garantidas. Silva 2938. Tel. 250471.
16|10|C|922|18|11

A DESTAPAR cloacas, cañerías, calefones, plomería, Tel. 242948. Juan B. Justo Nº 564. Godoy Cruz.
25|10|F|21267|31|10

A PLOMERO, gasista, calefones, lavarropas, cañerías. Atención inmediata, precios razonables. - Teléf. 246434. 27|10|C|913|2|11

A DOMICILIO reparaciones heladeras familiares, comerciales, lavarropas. - Fco. de la Reta 850. San José. Tel. 256136.
28|10|C|203|1|11

A DOMICILIO reparamos lavarropas, calefones instantáneos, cocinas, sanitarios, plomería urgencia. Rioja 355, Teléfonos 248250 y 216496.
29|10|T|08464|31|10

A BUEN plomero, gasista. Económico. Visitas gratis. Calefones, cañerías, destapes. Teléfono 216085.
29|10|C|445|31|10

A DOMICILIO: Reparaciones heladeras, lavarropas, calefones, cocinas. Salta 1989. Tel. 257280.
30|10|F|23034|30|10

A ¿T.V. descompuesto? Llame teléfonos 240350 ó 217549. También reparación de grabadores, car stereo, combinados. Trabajos garantidos.
30|10|C|734|31|10

A DOMICILIO reparamos heladeras familiares, comerciales, lavarropas, asesoramiento gratis.- 260136. 1|10|F|93848|Pte.

A DESTAPE cañerías cloacales, agua, plomería. Arreglo artefactos sanitarios, gas. T. 224050.
9|10|C|997|4|11

A DESAGOTE pozos, cámaras sépticas, limpieza cañerías. UNIMEV. Teléfono 261745.
16|10|F|99829|Pte.

A INTEGRAL máquinas de coser, taller especializado, todas las marcas, modelos. Vamos a domicilio. Trabajos garantidos. Lamadrid 430. Ciudad. Tel. 249178.
24|10|C|998|30|10

A DESTAPAR cañerías, cloacas, agua albañal, plomero, arreglo calefón gas. Tel. 223449.
22|10|C|492|6|11

A DOMICILIO se ofrece plomero. Servicio rápido. T. 259929-220322
27|10|C|879|31|10

A DOMICILIO servicio mecánico para artefactos hogar. Responsabilidad empresaria. Tel. 256683. (Horario comercio).
28|10|F|22657|31|10

A PLASTIFICAR, pulir, encerar pisos madera, pintar casas, plomería, gasista - Tel. 250482.
30|10|C|391|13|11

ARREGLOS, colocación pisos parquet, pulido, plastificado. Limpieza casa. Tel. 250793. Llanos.
29|10|C|384|30|10

ALBAÑIL, techos, trabajos generales d|albañilería. Trabajos d| urgencia. T. 250571.
30|10|C|796|30|10

ALBAÑILERIA general. Impermeabilización techos, garantizados. Trabajos Urgentes. T. 226045.
30|10|C|797|3|11

COLCHONERO a domicilio, arreglamos colchones pullman, lana, toldos. Teléfono 259152.
30|10|C|824|31|10

CIELORRASOS premoldeados de yeso, rápida colocación, económicos, garantidos. Créditos. Teléfono 243874. 18|10|C|253|4|11

COLCHONERO: Arreglo colchones pullman y de lana. Tel. 21889.
28|10|C|143|30|10

CIELORRASO rápida colocación pintura general, Empapelado. - Teléfono 248539.
30|10|T|8494|30|10

CERRADURAS, coloco, arreglo, voy a domicilio, servicio permanente. Teléf. 245012.
30|10|C|779|31|10

CONSTRUCCIONES Zonda: Ofrece trabajos de albañilería. Refacciones de techos y casas en general. Llamar al Tel. 249274.
29|10|C|263|31|10

ELECTRICISTA: Reparaciones, instalaciones artefactos eléctricos, a domicilio. Teléf. 255336.
30|9|C|281|3|11

ELECTRICISTAS: con matrícula - Tel. 240058.
22|10|C|391|5|11

LUSTRO, encolo, reacondiciono muebles, cualquier tipo y estado. Tel. 262099.
29|10|476|1|11

PINTURA, empapelado, albañilería en general. Teléfono 227964 Señor Paludi. 3|10|C|259|5|11

SE HACEN instalaciones eléctricas, comerciales, industriales. Electricidad del automóvil. Teléfono 258079.
29|10|C|409|25|10

SE OFRECE chofer profesional, con referencias Santiago Araujo 2034, Villa Nueva.
29|10|F|22912|30|10

"TAPICERIA": tapizo retapizo - trabajos en general, calidad, rapidez. Tel. 262099.
29|10|C|476|1|11

Educacionales

A EXAMENES diciembre. Todas las materias e Inglés. - Teléfono 220511.
24|10|C|081|2|11

ALUMNOS secundarios preparamos individualmente. San Martín 276, Teléfono 246172. Ciudad.
24|10|C|117|2|11

ILUSTRACIONES y dibujos de todo tipo, para practicantes de maestras. San Martín 225, 1er. piso, Dpto. 7, G. Cruz. T. 222996.
30|10|T|8505|31|10

PREPARANSE alumnos: Matemáticas, Contabilidad, Física, Química, etc. Clases individuales. - Teléfono 249946.
28|10|C|058|30|10

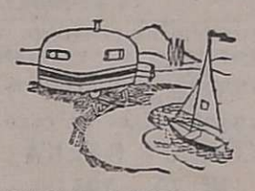

CASAS RODANTES Y EMBARCACIONES

LANCHA Bermuda S Sport, 70 H.P., Mod. 74, Teléf 217333.
28|10|C|228|30|10

LANCHA pescadora Paglietini, con motor Mercury 35 HP, con volante. Controles y trailer, muy buen estado, total $ 160.000. T. 226464. Roberto.
29|10|F|21695|31|10

REFORMAS, reparaciones y accesorios para casas rodantes. Consulte en: Anzorena 335, Godoy Cruz. 4|10|F|95959|4|11

TRAILER "ANAHI" Representante zona Cuyo: Jardín del Automóvil. San Martín 1955, Godoy Cruz, Mza. Tel. 290078 - 2448402 y 248279. 18|10|F|99942|Pte.

TRAILER carpa armado automático, 3 segundos, 6 personas, 135 kgs., casas rodantes. - Colón 248.
30|10|F|23065|Pte.

VENDO hélice 3 palas, 17 pulgadas para motor Mercury y carpa plegable, se arma sobre techo automóvil. Santa Fe 129, Cdad.
29|10|T|8455|30|10

Academias

APRENDA guitarra folklórica, sistema práctico. Consulte 247547.
29|10|C|357|358|30|10|D

CHARANGO aprenda a tocar. Teléfono 293122. Mármol 2288, V. Hipódromo. 30|10|C|691|1|11

Labores Femeninas

DECORACIONES: confección de cortinas en general, lavado, planchado, modifico a nuevo. - Facilidades. Tel. 259172.
29|10|C|401|31|10

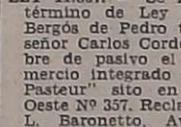

Ley 11867

LEY 11.867. — Se hace saber por término de Ley que Alicia H. Bergós de Pedro transferirá al señor Carlos Cordero Morales libre de pasivo el fondo de comercio integrado por "Farmacia Pasteur" sito en Avda. Alvear Oeste Nº 357. Reclamos: Esc. Luis L. Baronetto, Avda. Alvear Oeste 371 ambos ciudad General Alvear. 30|10|F|22941|3|11

Compra y Venta de Libros

COMPRO libros secundarios, primarios, novelas usadas. Rivadavia 29. Teléfono 250301.
28|10|C|088|30|10

Comerciales

OFRECESE socio: para pequeño comercio, industria - producción, etc. - Poste Restante C.A. (18) Diario LOS ANDES.
30|10|C|710|30|10

TURISMO

EN SANTIAGO, Chile, casa vacaciones, para 4-5 personas. Tel. 218066. 30|10|C|773|1|11

Pensión y Piezas Amobladas

ALOJAMIENTO Caballeros mensual. San Luis 243 - Ciudad.
24|10|C|004|005|2|11|D

ALOJAMIENTO para hombres y matrimonios. Rufino Ortega 776.
29|10|C|389|30|10

ALQUILO habitación amoblada, con cochera y derecho cocina. Fco. de la Reta 945, San José.
29|10|C|478|31|10

ALQUILO pieza para matrimonio o caballero casa familia. Falucho 964, Dorrego.
30|10|C|688|31|10

ALQUILO habitación amoblada a la calle entrada vehículo. Granaderos 139. Ciudad.
30|10|T|08480|30|10

ALOJO confortablemente caballero, $ 650,00. Juan Dios Videla 754, C.
30|10|C|750|30|10

DOY ALOJAMIENTO matrimonio solo o caballeros. Almirante Brown 1475, G. Cruz.
30|10|C|825|31|10

HABITACION para 2 ó 3 señoritas honorables. Buenos Aires 225, planta baja.
30|10|T|8503|31|10

OFREZCO 2 habit. modestas a cambio cuidado niños. Sargento Cabral 577, Ciudad.
30|10|C|834|30|10

Arriendos y Cambios

A DUEÑO necesitamos alquilar urgente departamento c|teléfono, amoblado, céntrico. - Provivienda. - Perú 1214. - Teléfonos 218277 - 255813 - 258054.
30|10|C|717|30|10

A FAMILIA extranjera busca alquilar casa grande, cerca plaza Godoy Cruz, con teléfono, gas natural, 4 dormitorios, etc. Llamar al teléfono 220311.
25|10|C|338|31|10

A $ 8.000, chalet estrenar, 6ta., 1| comedor, 2 baños, cochera, cocina c|artefactos, 3 dormitorios c|placard, patio. - Provivienda. Perú 1214.
30|10|C|717|30|10

A. LIMA SUAREZ alquila Dpto. céntrico a estrenar, 3 dorm., dep. serv. 14.000. P. Mendocinas 1427. 30|10|F|23109|30|10

A. LIMA SUAREZ alquila Dpto. céntrico frontal, 2 dorm., 10,000. P. Mendocinas 1427.
30|10|F|23105|30|10

A $ 10.000, departamento gran categoría, nuevo, sobre San Martín, Godoy Cruz; gran comedor c|balcón; c|comedor, 3 dormitorios c|placard; balcones, 3 baños, d|servicio. - Provivienda - Perú 1214.
30|10|C|717|30|10

A. LIMA SUAREZ alquila céntrico Dpto. amoblado, 2 dorm., 12.000. P. Mendocinas 1427.
30|10|F|23106|30|10

A. LIMA SUAREZ alquila la casa amoblada, 3 dorm., garaje, teléf. 15.000. P. Mendocinas 1427.
30|10|F|23108|30|10

ALQUILAR necesitamos: casas y departamentos por 1 año, $ 4.000 - $ 8.000 y $ 10.000. Clientela seleccionada. 2 garantes y depósito. Provivienda. Perú 1214 T. 218277 - 255813 - 258054.
27|10|C|738|30|10

ALQUILO departamento frente al sobre avda. San Martín, cerca de Barcala, para oficina o vivienda familiar, 2 dormitorios y dependencias de servicio, demás comodidades. J. Cecco. Colón 617, Mendoza, Tel. 243330.
29|10|F|22801|30|10

ALQUILO departamento Bombal P. Alta, living, 2 dormitorios, baño y cocina. $ 6.500. - Gutiérrez Bienes Raíces. - P. Molina 433 - Tel. 244551.
30|10|C|694|31|10

ALQUILO galpón 200 m2. para depósito, teléfono 261446 de mañana y 257235 de tarde.
30|10|T|08474|30|10

ALQUILO departamento, pago hasta $ 4.500,00 amplias referencias. Atención Sr. Castellanos. Teléfono 232405 - 406. 7 a 16 horas.
30|10|C|536|30|10

ALQUILO galpón con luz y fuerza, en Bermejo, $ 2.500. Güemes 302, San José.
30|10|T|8490|30|10

ALQUILO departamentos 1 dormitorio, cocina, paño, patio, ideal matrimonio. Sargento Cabral 1265, Las Heras.
30|10|C|818|30|10

ALQUILO casa Las Heras, 2 dormitorios, cocina comedor, baño, entrada de vehículos, patio. Montalto Inmobiliaria. Coronel Díaz 316. 30|10|C|818|819|30|10|D

ALQUILO amplia casa ciudad 6 habitaciones, 2 baños, entrada vehículo, galpón, patio para depósito. Montalto Inmobiliaria. Coronel Díaz 316.
30|10|C|818|819|30|10

ATENCION transfiero alquiler galpón cerrado, con fuerza, baño y escritorio (centro), bajo alquiler. Santos Dumont 290. Godoy Cruz, Barrio Bancario.
30|10|F|21717|31|10

ALQUILO departamento independiente, estrenar, 6ª Sección, 2 dormitorios, dependencias. C. W. Puebla, T. 244043.
30|10|C|777|30|10

CENTRALISIMO piso, 4 ambientes dependencias servicio, terraza, balcones, categoría, asensor, alquiler $ 9.000. Urquiza 127 Of. 12. Cdad.
30|10|T|08512|30|10

GALPON Dorrego, teléfono, fuerza, vivienda, 600 metros. $ 9.000, particular. Teléfono 262986.
30|10|F|17848|30|10|D

GALPON alquilo: 300 m2. cubiertos, con oficina y baño. Canon m$n. 750.000. Jorba Inmobiliaria. España 1248, T. Nº 253595.
30|10|F|23080|30|10

LOCAL 250 m2. centralísimo, c|teléfono, escritorios, 2 baños, entrepiso, fuerza, vidriera. Pedro Vargas 595. T. 247693, d|tarde.
30|10|F|23119|30|10

NECESITO alquilar carpintería completa. Teléfono 290152.
29|10|T|8446|30|10

NECESITO alquilar garage o pieza pequeña a la calle para taller hasta $ 150.000. Preferentemente con derecho a teléfono. - Teléfono 216040.
30|10|C|692|30|10

(Más avisos en la Pág. siguiente)

...Ahora, MAS que NUNCA, Ud. DEBE CUIDAR SU **INVERSION PUBLICITARIA** ASEGURE *MAYOR EFECTIVIDAD y MENOR COSTO* CON **TARIFA COMBINADA**

UTILICE **LOS ANDES** MATUTINO **EL ANDINO** VESPERTINO ADHERIDOS AL IVC

(POR PAGO CONTADO UNICAMENTE)

ADEMAS con NOTABLES AGRUPADOS y CLASIFICADOS ECONOMICOS
Ahorra $$$ EXTRAS CONTRATANDO

3 PUBLICACIONES CONSECUTIVAS 10% DESCUENTO
5 PUBLICACIONES CONSECUTIVAS 15% DESCUENTO
7 PUBLICACIONES CONSECUTIVAS 20% DESCUENTO

OPORTUNIDAD

Gran stock completo de repuestos y accesorios legítimos para

RASTROJERO DIESEL

MODELOS 1970 AL 1975

AL MEJOR PRECIO DE PLAZA

ADQUIERALOS EN LA CONCESIONARIA AUTORIZADA I. M. E.

QUINTO MESCHINI S.A.

LA CASA DEL RASTROJERO EN MENDOZA

José F. Moreno 1138 - Tel. 241149 - 246665

Se Necesitan

CAMIONETAS GASOLERAS

(Rastrojero o Similares) Presentarse Chacacubo 463/469. - At. Sr. Dulce Horario 8 a 12 y 16 a 20 Hs.

30|10|F|23083|30|10

Industria de Rodeo de la Cruz

NECESITA:

ENOLOGO o TECNICO QUIMICO

Con experiencia en trabajo de laboratorio. Escribir dando detalles y antecedentes a F.A.R. (18), Poste Restante Diario LOS ANDES.

30|10|C|635|30|10

HIERRO DE CONSTRUCCION NERVADO

Nº 4.2 VARILLA 12 mts. — Nº 8 VARILLA 12 mts. Nº 6 VARILLA 12 mts.

OFERTA: Nº 10 Varilla 12 mts. $ 170.—

CEMENTO - CAL - YESO - LADRILLONES

Corralón Avenida — SAN MARTIN 145 - LAS HERAS — TELEFONO 216980

25|10|C|446|2|1

VENDO

ESCUDERIA 80

Con 20 cuotas pagas Fiat 128, o permuto por auto. Tratar: Juan B. Justo 164 - TUNUYAN.

30|10|F|22946|30|10

PASTO DE PRIMERA A $ 1,80

Vende Finca "La Lidia", de G. Halpern, calle Las Margaritas, 9 km. al norte de Ruta 7. Fray Luis Beltrán. Mendoza. De lunes a domingo inclusive.

28|10|C|37|30|10

A ESTRENAR

Vendo magnífico departamento, 3 dormitorios, garaje, terraza exclusiva. - Ver y tratar: CHILE 2147. CIUDAD De 17 a 20 horas.

29|10|F|22803|30|10

ORO

HASTA $ 570.- Gr. Of.

RESCATO POLIZAS PLATA

NECOCHEA 62 — LOCAL 11

Asociado a COVEMPA

28|10|C|161|1|11

LA NUECERA DE CUYO

COMPRA NUECES Y PULPA DE NUECES

GRANADEROS 1470 MENDOZA TEL. 258154

29|10|C|450|30|10

PETERSEN, THIELE Y CRUZ S.A.

Comunica sus nuevos números de teléfonos a partir del 1-11-75.

231200 y 231160

29|10|F|2|11|D

DE PARTICULAR A PARTICULAR

— VENDO CONTADO —

Peugeot 504 Super Lujo 72 o Fiat 1.600, 90 HP 72

ATIENDO HOY Y MAÑANA HORA COMERCIO

CORONEL PLAZA 150 — CIUDAD

30|10|C|799|30|10

ORO

Compramos Mejor Precio

A PARTICULARES Y COMERCIANTES

GALERIA TONSA - LOCAL A-14

24|10|F|21247|7|11

Disponga de su Vino Libremente

Alquilo Bodega, lista para fraccionar en Botellas y Damajuanas. - Pasaje San Martín - Local 45 - Tel. 291705

30|10|C|658|30|10

ALMACIGOS TOMATE PERITA

Rossol y Roma, al por mayor. Ver y tratar en: Calle Confín Desagüe s/n. Rodeo de la Cruz. Sr. Celestino Malatin.

30|10|F|23040|30|10

Transfiero Lote

6to. PLAN

Cooperativa Agua y Energía

T. E. 252412

30|10|C|636|30|10

VENDO CUPE TORINO 1972

UNA JOYA

Aire acondicionado, vidrios polarizados, dirección de potencia, llantas de magnesio, cubiertas nuevas.

JUAN B. JUSTO 1341 - DORREGO - TELEF. 246905.

30|10|F|23026|2|11

VENDO

Un compresor de aire, 2 cilindros para 200 libras, motor eléctrico 3 HP trifásico portátil, casi nuevo, un tanque ex-traslado vinos 5.300 lts., poco uso. Una máquina eléctrica Multisuma Remington Rand, importada usada. Venta oportunidad separada. Teléfono 252308.

30|10|C|681|30|10

NOVIOS

MUEBLERIA "HAMBAR"

Le entrega todos los muebles que necesiten y les recibe en pago su automóvil, moto o lote; también le da facilidades hasta 36 meses; venga, elija y llévelo. Damián Hudson 1687, San José, G.

30|10|C|690|1|11

ENFARDADORA

VENDO - SEMIAUTOMATICA - CASI NUEVA

Tratar: Sr. ORUES - LAVALLE 71 - CIUDAD

30|10|F|23047|3|11

CITROËN LE CONVIENE MAS! Concesionario oficial: **ALFREDO GRISPO E HIJOS SACIFA** VICENTE LOPEZ 443 (SALTA AL 800) MENDOZA. Tel. 247327

LICITACIONES

Presidencia de la Nación

COMISION NACIONAL DE ENERGIA ATOMICA

Llámase a Licitación Pública Nº 7/75, Expediente MP. fm. 775/75 Cde: 99 para la provisión de Chapas de Acero SAE - Apertura 17 de Noviembre de 1975 a las 11 hs. Solicitar pliego a DIVISION FABRICA MALARGÜE - Casilla de Correo Nº 13 - MALARGÜE - MENDOZA - De lunes a viernes de 6 a 18 hs., sin cargo.

30|10|F|22985|1|11

Municipalidad de San Rafael

LICITACION PUBLICA

Llámase a Licitación Pública para el día 20 de noviembre 1975, a las 11 hs., para contratar la adquisición de UNA PLANTA ASFALTICA PORTATIL, destinada a producir mezcla en caliente y/o frío, con capacidad de producción entre 4 a 10 toneladas por hora. Informes y Pliego de Condiciones en oficina de Adquisiciones, en horario de oficina. Valor del mismo pesos 100.

Expte. Nº 413-S-75 Resolución Nº 158 SOPH/75.

30|10|F|23041|1|11

MINISTERIO DE ECONOMIA
CORPORACION DE EMPRESAS NACIONALES
YACIMIENTOS PETROLIFEROS FISCALES
DESTILERIA LUJAN DE CUYO

LICITACION PUBLICA Nº 70 - 195

Llámase a Licitación Pública para la: ADQUISICION DE MATERIALES ELECTRICOS.
Apertura: 28 de Noviembre de 1975, a las 11 hs., en Y. P. F. - Destilería Luján de Cuyo.
Pliegos: Administración de Destilería Luján de Cuyo (Compras y Contrataciones), en días hábiles de lunes a viernes, de 8 a 12 horas.
Valor del Pliego: Veinte pesos ($ 20,00).

30|10|F|22975|8|11

MINISTERIO DE ECONOMIA
CORPORACION DE EMPRESAS NACIONALES
YACIMIENTOS PETROLIFEROS FISCALES
DESTILERIA LUJAN DE CUYO

LICITACION PUBLICA Nº 70 - 196

Llámase a Licitación Pública para la: ADQUISICION DE CHAPAS DE ACERO.
Apertura: 28 de Noviembre de 1975, a las 12 hs. en Y. P. F Destilería Luján de Cuyo.
Pliegos: Administración de Destilería Luján de Cuyo (Compras y Contrataciones), en días hábiles de lunes a viernes, de 8 a 12 horas.
Valor del Pliego: Pesos veinte ($ 20.00)

30|10|F|22955|8|11

MINISTERIO DE ECONOMIA
CORPORACION DE EMPRESAS NACIONALES
YACIMIENTOS PETROLIFEROS FISCALES
DESTILERIA LUJAN DE CUYO

LICITACION PUBLICA 70 - Nº 197

Llámase a Licitación Pública para la PROVISION DE HORMIGON REFRACTARIO.
Apertura: 24 de Noviembre de 1975, a las 12 hs. en Y. P. F. Destilería Luján de Cuyo.
Pliegos: Administración de Destilería Luján de Cuyo (Compras y Contrataciones), en días hábiles de lunes a viernes, de 8 a 12 horas.
Valor del Pliego: Vente pesos ($ 20,00).

30|10|F|22965|8|11

MINISTERIO DE ECONOMIA
Corporación Empresas Nacionales
YACIMIENTOS PEROLIFEROS FISCALES
Administración Mendoza

LICITACION PUBLICA AM. Nº 1.281

Transporte de personal en ómnibus entre ciudad Mendoza y departamento Malargüe y zonas adyacentes a éste.

Apertura: Día 21-11-75, a las 11 horas, en calle Salta 672, Godoy Cruz, Mendoza.

Valor del pliego: $ 100,00.

29|10|F|22515|7|11

Ministerio de Economía
Corporación de Empresas NACIONALES
YACIMIENTOS PETROLIFEROS FISCALES
Destilería Luján de Cuyo

LICITACION PUBLICA 70 Nº 188

Llámase a Licitación Pública para la ADQUISICION DE BANCO DE PRUEBA PARA REPARACION SISTEMA DE CARGA Y ARRANQUE DE EQUIPOS Y VEHICULOS
Apertura: 19 de noviembre de 1975, a las 12 horas. en Y.P.F. - Destilería Luján de Cuyo.
Pliegos: Administración Destilería Luján de Cuyo (Compras y Contrataciones), en días hábiles de lunes a viernes, de 8 a 12 horas
Valor del Pliego: Veinte pesos ($ 20.00).

22|10|..|20229|31|10

MINISTERIO DE ECONOMIA
CORPORACION DE EMPRESAS NACIONALES
YACIMIENTOS PETROLIFEROS FISCALES
DESTILERIA LUJAN DE CUYO

LICITACION PUBLICA Nº 70-192

Llámase a Licitación Pública para la ADQUISICION DE EQUIPO MOTOCOMPRESOR PORTATIL.
Apertura: 20 de noviembre de 1975, a las 12,00 horas, en Y.P.F Destilería Luján de Cuyo.
Pliegos: Administración Destilería Luján de Cuyo (Compras y Contrataciones), en días hábiles de Lunes a Viernes, de 8,00 a 12,00 horas.
Valor del pliego: Veinte pesos ($ 20.00).

27|10|F|22245|5|11

MINISTERIO DE ECONOMIA
CORPORACION DE EMPRESAS NACIONALES
YACIMIENTOS PETROLIFEROS FISCALES
DESTILERIA LUJAN DE CUYO

LICITACION PUBLICA 70 Nº 184

Llámase a Licitación Pública para ADQUISICION DE EQUIPO ELECTROBOMBA.

APERTURA: 17 de noviembre de 1975, a las 12.00 horas, en YPF Destilería Luján de Cuyo.

PLIEGOS: Administración Destilería Luján de Cuyo (Compras y Contrataciones), en días hábiles de Lunes a Viernes de 8.00 a 12.00 horas.

VALOR DEL PLIEGO: Veinte Pesos ($ 20,00).

22|10|F|20426|31|10

MINISTERIO DE ECONOMIA
CORPORACION EMPRESAS NACIONALES
YACIMIENTOS PETROLIFEROS FISCALES
ADMINISTRACION MENDOZA

LICITACION PUBLICA AM. Nº 1261

Transporte de fuel oil, en camiones tanque, desde planta de almacenaje Luján de Cuyo, hasta lugares de consumo de área Barrancas y zonas advacentes.

APERTURA: Día 12 de noviembre de 1975, a las 9.00 horas, en calle Salta 672, Godoy Cruz, (Mendoza).

VALOR DEL PLIEGO: $ 100.

22|10|F|20480|31|10

BANCO DE PREVISION SOCIAL MENDOZA

LICITACION PUBLICA Nº 18/1

Llámase a Licitación para los siguientes ítems:

ITEM I: UNIFORMES PARA LOS NIÑOS CANTORES DE LA LOTERIA DE MENDOZA. **Apertura:** 10 de noviembre de 1975, a las 11 horas.

ITEM II: PUERTAS DE SEGURIDAD PARA TESORO DOCUMENTOS. **Apertura:** 12 de noviembre de 1975, a las 11 horas.

ITEM III: PROVISION DE CARTELES PARA PUBLICIDAD DEL BANCO. **Apertura:** 14 de noviembre de 1975, a las 11 horas.

Lugar de Apertura y Pliegos: Oficina de Suministros, sita en el 2º Piso - Avda. España y Gutiérrez, Ciudad. Mendoza.

30|10|F|23070|31|10

MINISTERIO DE ECONOMIA
CORPORACION DE EMPRESAS NACIONALES
YACIMIENTOS PETROLIFEROS FISCALES
DESTILERIA LUJAN DE CUYO

LICITACION PUBLICA Nº 70-182

Llámase a Licitación Pública para la ADQUISICION DE CORREAS TRAPECIALES EN "V".

APERTURA: 13 de noviembre de 1975 a las 12,00 horas, en YPF Destilería Luján de Cuyo.

PLIEGOS: Administración Destilería Luján de Cuyo (Compras y Contrataciones), en días hábiles de Lunes a Viernes, de 8,00 a 12,00 hs.
VALOR DEL PLIEGO: VEINTE PESOS ($ 20,00).

22|10|F|202419|31|10

MINISTERIO DE ECONOMIA
CORPORACION DE EMPRESAS NACIONALES
YACIMIENTOS PETROLIFEROS FISCALES
DESTILERIA LUJAN DE CUYO

LICITACION PUBLICA 70 Nº 186

Llámase a Licitación Pública para ADQUISICION DE BRONCE ANTIFRICCION CENTRIFUGADO.
APERTURA: 18 de noviembre de 1975, a las 8,00 horas en Y.P.F. Destilería Luján de Cuyo.

PLIEGOS: Administración Destilería Luján de Cuyo (Compras y Contrataciones) en días hábiles de Lunes a Viernes de 8,00 a 12.00 horas.

VALOR DEL PLIEGO: VEINTE PESOS ($ 20,00).

22|10|F|20285|31|10

MINISTERIO DE ECONOMIA
CORPORACION DE EMPRESAS NACIONALES
YACIMIENTOS PETROLIFEROS FISCALES
DESTILERIA LUJAN DE CUYO

LICITACION PUBLICA 70 Nº 187

Llámase a Licitación Pública para ADQUISICION DE BRONCE COMUN FUNDIDO CENTRIFUGADO EN BUJES.

APERTURA: 18 de Noviembre de 1975, a las 9 horas, en YPF, Destilería Luján de Cuyo.

PLIEGOS: Administración Destilería Luján de Cuyo (Compras y Contrataciones), en días hábiles de Lunes a Viernes, de 8 a 12 horas.

Valor del Pliego: Veinte Pesos ($ 20,00)

22|10|F|20405|31|10

MINISTERIO DE ECONOMIA
CORPORACION DE EMPRESAS NACIONALES
YACIMIENTOS PETROLIFEROS FISCALES
DESTILERIA LUJAN DE CUYO

LICITACION PUBLICA 70 Nº 185

Llámase a Licitación Pública para la ADQUISICION DE FUNDICION GRIS.

APERTURA: 17 de Noviembre de 1975, a las 8 horas, en YPF Destilería Luján de Cuyo.

PLIEGOS: Administración Destilería Luján de Cuyo (Compras y Contrataciones), en días hábiles, de Lunes a Viernes, de 8 a 12 horas.

VALOR DEL PLIEGO: Veinte pesos ($ 20). 22|10|F|20416|31|10

MINISTERIO DE ECONOMIA
CORPORACION DE EMPRESAS NACIONALES
YACIMIENTOS PETROLIFEROS FISCALES
DESTILERIA LUJAN DE CUYO

LICITACION PUBLICA 70 Nº 183

Llámase a Licitación Pública para la ADQUISICION DE UN EQUIPO AUTOBARREDOR.
APERTURA: 13 de noviembre de 1975, a las 11.00 horas en YPF Destilería Luján de Cuyo.

PLIEGOS: Administración Destilería Luján de Cuyo (Compras y Contrataciones) en días hábiles de Lunes a Viernes de 8.00 a 12.00 horas.

VALOR DEL PLIEGO: Veinte Pesos ($ 20,00).

22|10|F|20295|31|10

HONORABLE LEGISLATURA DE LA PROVINCIA DE MENDOZA

LICITACION PUBLICA

Llámase a Licitación Pública para el día 17 de noviembre de 1975, a las once (11) horas, con motivo de la provisión de 79 trajes de verano, 79 pares de zapatos, 158 camisas y 76 corbatas, destinados al Personal Obrero y de Maestranza y de Servicio de esta H. Legislatura. El Pliego de Condiciones respectivo se encuentra a disposición de los interesados en Sección Contaduría.

27|10|F|22225|31|10

GOBIERNO DE LA INTERVENCION FEDERAL EN MENDOZA

Ministerio de Obras y Servicios Públicos

DIRECCION PROVINCIAL DE VIALIDAD

LICITACIONES PUBLICAS

Llámase a licitación pública para los días y horas abajo indicados, con motivo de la adquisición de:

Expte. Nº 2506-OS-7 D-75.

Apertura: 12 de noviembre de 1975, a las 9 horas

Adq.: Trajes, camisas, zapatos, mamelucos, guardapolvos p/damas y caballeros, sacos de cuero, botines, guantes varios, polainas, etc.

Expte. Nº 3142-OS-7-T-75.

Apertura: 12 de noviembre de 1975, a las 11 horas.

Adq.: 10 coberturas metálicas para camiones volcadores.

Apertura de propuestas, venta de pliegos de condiciones e informes, en Oficina de Compras de la Dirección Provincial de Vialidad, sita en calle Dr. Carlos W. Lencinas s/n., Parque General San Martín, Mendoza.

29|10|F|22836|30|10

MINISTERIO DE ECONOMIA
Corporación de Empresas Nacionales

MINISTERIO DE ECONOMIA

Gas del Estado

Licitación Pública Nº 8/75

"Los Argentinos Realizamos el Plan Trienal"

Llámase a Licitación, por los trabajos: "CONSTRUCCION DE LA RED CLOACAL EN LA ZONA DE TALLERES Y CONTADURIA EN PLANTA DE ALMACENAJE GODOY CRUZ - MENDOZA".

APERTURA 10 DE NOVIEMBRE DE 1975 A LAS 11 HS.

Las firmas interesadas pueden retirar los pliegos respectivos en División Compras, sita en calle Las Tipas y Sgo. del Estero, Godoy Cruz - Mza., de 7 a 13 horas, los días hábiles de lunes a viernes.

VALOR DEL PLIEGO $ 20.-

30|10|F|23031|31|10

MINISTERIO DE ECONOMIA
CORPORACION DE EMPRESAS NACIONALES
YACIMIENTOS PETROLIFEROS FISCALES
DESTILERIA LUJAN DE CUYO

LICITACION PUBLICA 70 Nº 189

Llámase a licitación pública para la "Instalación de cañerías de hierro galvanizado y de hormigón comprimido para tendidos de conductores eléctricos en D. L. C."

Apertura: 19 de noviembre de 1975, a las 8 horas en Y. P. F. Destilería Luján de Cuyo.

Pliegos: Administración Destilería Luján de Cuyo (Compras y Contrataciones), en días hábiles de lunes a viernes. de 8 a 12 horas.

Valor del pliego: Cien pesos ($ 100,00).

23|10|F|20662|1|11

MINISTERIO DE ECONOMIA
Corporación de Empresas Nacionales
YACIMIENTOS PETROLIFEROS FISCALES
Destilería Luján de Cuyo

LICITACION PUBLICA 70 - Nº 194

Llámase a licitación pública para la ADQUISICION DE VALVULAS DE RETENCION HORIZONTAL.

Apertura: 24 de noviembre de 1975, a las 11 horas, en Y. P. F. Destilería Luján de Cuyo

Pliegos: Administración Destilería Luján de Cuyo (Compras y Contrataciones) en días hábiles de lunes a viernes de 8 a 12 horas

Valor del pliego: Veinte pesos ($ 20,00). 28|10|F|22412|8|11

MINISTERIO DE ECONOMIA
Corporación de Empresas Nacionales
YACIMIENTOS PETROLIFEROS FISCALES
Destilería Luján de Cuyo

LICITACION PUBLICA 70 Nº 191

Llámase a licitación pública para la "CONSTRUCCION DE BAÑO Y VESTUARIO EN D. L. C."

Apertura: 18 de noviembre de 1975, a las 12 horas, en Y. P. F. Destilería Luján de Cuyo.

Pliegos: Administración Destilería Luján de Cuyo (Compras y Contrataciones), en días hábiles de lunes a viernes. de 8 a 12 horas.

Valor del pliego: Cien pesos ($ 100,00).

23|10|F|20662|1|11

MINISTERIO DE ECONOMIA
Corporación de Empresas Nacionales
YACIMIENTOS PETROLIFEROS FISCALES
Destilería Luján de Cuyo

LICITACION PUBLICA 70 Nº 190

Llámase a licitación pública para la "Provisión de hormigón elaborado para pavimento en D. L. C."

Apertura: 11 de noviembre de 1975, a las 9 horas, en Y. P. F., Destilería Luján de Cuyo

Pliegos: Administración Destilería Luján de Cuyo (Compras y Contrataciones), en días hábiles de lunes a viernes, de 8 a 12 horas.

Valor del pliego: Cien pesos ($ 100,00). 23|10|F|20672|1|11

MINISTERIO DE ECONOMIA
Corporación de Empresas Nacionales
YACIMIENTOS PETROLIFEROS FISCALES
Destilería Luján de Cuyo

LICITACION PUBLICA Nº 70 - 193

Llámase a licitación pública para la AMPLIACION DE EDIFICIO USINA EN D. L. C.

Apertura: 21 de noviembre de 1975, a las 12 horas, en Y. P. F., Destilería Luján de Cuyo.

Pliegos: Administración Destilería Luján de Cuyo (Compras y Contrataciones) en días hábiles de lunes a viernes de 8 a 12 horas.

Valor del pliego: Cien pesos ($ 100,00).

28|10|F|22436|6|11

BANCO DE MENDOZA

LICITACION Nº 100/75-181

ADQUISICION DE:

MAQUINAS DE ESCRIBIR Y SUMAR NUEVAS

Apertura: Día 17 de Noviembre de de 1975, a las 11 horas.

Pliegos e informes: Dpto. Compras y Licitaciones del Banco. (Gutiérrez 51 - Subsuelo - Mendoza).

Valor del pliego: $ 100.- (Pesos cien).

30|10|F|23037|1|11

MINISTERIO DE ECONOMIA

LICITACION PUBLICA AM/Nº 1.264

Rectificación completa con provisión de repuestos y accesorios, de treinta y un (31) block semi armados de distintas marcas y modelos.

APERTURA: Día 13 de noviembre de 1975, a las 9.00 horas, en calle Salta 672, Godoy Cruz. Mza.

VALOR DEL PLIEGO: $ 100.00.

22|10|F|20275|31|10

MINISTERIO DE ECONOMIA
CORPORACION EMPRESAS NACIONALES
YACIMIENTOS PETROLIFEROS FISCALES
ADMINISTRACION MENDOZA

LICITACION PUBLICA AM. Nº 1265

TRANSPORTE EN OMNIBUS PERSONAR DE TURNO AREA VIZCACHERAS - ADMINISTRACION MENDOZA.

Apertura: Día 14 de noviembre de 1975, a las 11 horas, en calle Salta 672, Godoy Cruz, Mendoza.

VALOR DEL PLIEGO. $ 100,-

22|10|F|17718|31|10|D

Ministerio de Economía
Corporación de Empresas Nacionales
YACIMIENTOS PETROLIFEROS FISCALES
Destilería Luján de Cuyo

LICITACION PUBLICA 70 Nº 181

Llámase a Licitación Pública para la adquisición de: MOTOZORRA AUTOELEVADORA.

Apertura: 11 de noviembre de 1975, a las 12 hs., en Y.P.F. - Destilería Luján de Cuyo.

Pliegos: Administración de la Destilería Luján de Cuyo (Compras y Contrataciones), en días hábiles de lunes a viernes, de 8 a 12 hs.

Valor del pliego: Pesos veinte ($ 20). 22|10|F|20239|31|10

MINISTERIO DE ECONOMIA
CORPORACION DE EMPRESAS NACIONALES
YACIMIENTOS PETROLIFEROS FISCALES
DESTILERIA LUJAN DE CUYO

LICITACION PUBLICA 70 - Nº 194

Llámase a licitación pública para la ADQUISICION DE VALVULAS DE RETENCION HORIZONTAL.

Apertura: 24 de noviembre de 1975, a las 11 horas, en Y. P. F. Destilería Luján de Cuyo

Pliegos: Administración Destilería Luján de Cuyo (Compras y Contrataciones) en días hábiles de lunes a viernes de 8 a 12 horas

Valor del pliego: Veinte pesos ($ 20,00). 28|10|F|22412|8|11

MINISTERIO DE ECONOMIA
Corporación de Empresas Nacionales
YACIMIENTOS PETROLIFEROS FISCALES
Destilería Luján de Cuyo

LICITACION PUBLICA 70 Nº 189

Llámase a licitación pública para la "Instalación de cañerías de hierro galvanizado y de hormigón comprimido para tendidos de conductores eléctricos en D. L. C."

Apertura: 19 de noviembre de 1975, a las 8 horas en Y. P. F. Destilería Luján de Cuyo.

Pliegos: Administración Destilería Luján de Cuyo (Compras y Contrataciones), en días hábiles de lunes a viernes. de 8 a 12 horas.

Valor del pliego: Cien pesos ($ 100,00). 23|10|F|20662|1|11

Avisos Clasificados

(Viene de la pág. anterior)

Arriendos y Cambios

OFICINAS en alquiler con toilette privado céntricas, a inaugurar, individuales o compartimentados. Colón 215. Tel. 245846.
30|10|C|678|30|10

SE ALQUILA 1 habitación para señor solo con muebles o sin muebles. Con todas las comodidades. Calle Paraná 1269, barrio Laprida, G. Cruz.
30|10|T|8506|30|10

SALON 6x4, cocina y baño, p|San San Martín. Godoy Cruz. Ideal p|negocio o matrimonio solo. T. 290214. 30|10|C|811|30|10

Servicio Doméstico Pedidos

EMPLEADAS con|sin retiro, hasta $ 280.000. Morón 284. Teléfono 291104. 27|10|C|580|31|10

EMPLEADAS necesito. Buenos sueldos. Agencia. España 1683. Telé. 259168. 27|10|C|593|31|10

EMPLEADA medio día necesito. Las Heras 1001, Godoy Cruz. 29|10|F|22872|30|10

EMPLEADA medio día, buen sueldo. Arístides Villanueva 644, Ciudad. 29|10|T|8435|30|10

EMPLEADA cama adentro, para limpieza. Sueldo $ 160.000. Emilio Civit 111. 29|10|T|8438|30|10

EMPLEADA doméstica cama adentro, excelente sueldo. Tratar: Yapeyú 283, Bº Bombal. Ciudad. Teléfono 244862. 29|10|T|8432|31|10

COCINERA ofrezco sueldo $ 200.000 y mucana otra ayudar $ 160.000 - Tel. 227791. 30|10|T|8470|30|10

EMPLEADA entienda cocina - sencilla y mucama sin lavado ni planchado - Tratar de mañana Olascoaga 2066 Cdad. 30|10|T|8471|31|10

CHICA 16 años cama adentro para tareas menores Vicente Zapata 48 Portería. 30|10|T|8481|30|10

EMPLEADA mayor 25 años sin niños, sepa cocina y quehaceres generales con referencias cama adentro sólo tres mayores $ 250.000 - Paso de los Andes 2949 Cdad. 30|10|C|681|30|10

EMPLEADA, medio día, limpieza y cocina sencilla, referencias. Patricias Mendocinas 1077. 4to. piso A. 30|10|F|23131|30|10

EMPLEADA cama adentro, muy buen sueldo. - Perú 664 - 5to. 6to. - Teléfono 241221. 29|10|T|8441|30|10

EMPLEADA cama adentro sin lavado ni planchado. Buen sueldo. Lamadrid 817. Ciudad. 29|10|C|394|30|10

EMPLEADA necesito medio día con referencias. - Rufino Ortega 421. Ciudad. 29|10|T|08433|30|10

EMPLEADA cama afuera, que entienda de cocina, 7 horas a 21 hs., buen sueldo, con recomendación. Tratar: de mañana. Av. España 1148. 5º Piso. Departamento A. 29|10|T|08459|30|10

EMPLEADA entienda cocina, sin lavado ni planchado. Tel. 218220. Julio A. Roca 582. 30|10|C|671|30|10

EMPLEADA para matrimonio se necesita de 7.30 a 15 - Av. España 688 - Dpto. 4. 30|10|T|8477|30|10

EMPLEADA - Cama adentro con con referencias - Sueldo inicial 250.000 $ - Nococheа 364 - 4º piso - Dpto. A. Cdad. 30|10|C|560|30|8

EMPLEADA de 9 a 12 horas - Referencias - Bs. As. 68 Godoy Cruz. 30|10|C|664|31|10

EMPLEADA 1|2 día sin lavado ni planchado - Tratar de tarde - Necochea 2274 - Godoy Cruz. 30|10|C|657|30|10

EMPEADA servicio doméstico necesito con o sin cama adentro, con referencias, buen sueldo. Hay niñera. Belgrano 903, Godoy Cruz. Teléf. 220783. 30|10|C|780|30|10

EMPLEADA para matrimonio solo, buen sueldo. Soler 854, San José. 30|10|C|788|30|10

EMPLEADA cama adentro con referencia - (buen sueldo) Necochea 652 - San José Gllén. 30|10|C|645|30|10

EMPLEADA cama adentro sin lavado ni planchado. Tel. 222163. 30|10|C|752|30|10

EMPLEADA cama adentro, mayor de edad, argentina, con referencias, cuidado un niño, sueldo a convenir. Cipolletti 351 - Dorrego. 30|10|C|731|1|11

MATRIMONIO sin hijos o empleada para atender casa. Agustín Alvarez 404. Ciudad. Mendoza. Tel. 218818. 28|10|F|22702|30|10

MATRIMONIO solo se ofrece para casero, absoluta seriedad. - Poste Restante I. Los Andes. 29|10|F|22818|31|10

MUCAMA y matrimonio sin hijo necesito urgente. $ 300.000. Rivadavia 610. 30|10|C|816|30|10

NECESITO empleada jardín de infantes. Azopardo 16. Godoy Cruz, frente Banco Mendoza. 30|10|F|21726|31|10

NECESITO empleada cama adentro. San Martín 450. G. Cruz. 30|10|T|08510|31|10

NECESITO empleada argentina con o sin retiro, buen sueldo. Catamarca 83 - 4to. piso. Departamento 40. 29|10|T|4842|30|10

NECESITO empleada cama adentro cuidado 2 niños, hay otra no mayor de 18 años. Tratar: Almirante Brown 880, Casa 7. G. Cruz. 29|10|T|8416|30|16

NECESITO chica para limpieza sin cocina ni lavado por medio día - sueldo 120.000 - San Martín 263 Norte - Godoy Cruz. 30|10|T|8469|30|10

NECESITO varios empleados. Teléfono 292497. 30|10|C|755|30|10

NECESITO empleada 1|2 día, Maipú 541, ciudad. 30|10|T|08499|30|10

NECESITO empleada cama adentro sueldo $ 1.500 - Julio A. Roca 194 Cdad. 30|10|T|8472|30|10

NECESITO empleada competente, sueldo a tratar, micro 13 "A" Alem 1594, Dorrego. 30|10|T|8487|30|10

SE NECESITA empleada medio día. Tratar Don Bosco 101, 1er. Piso D. 29|10|C|361|30|10

SEÑORA, señorita, cama adentro. Paraguay 2823, Ciudad. De 15 hs. en adelante. 30|10|C|722|30|10

VACANTE empleada servicio doméstico, cama adentro - Colón 784, Godoy Cruz. Tel. 222057. 30|10|C|649|30|10

OFRECIDOS

A MORON 284 solicite empleadas seleccionadas y garantizadas. - T. 191104. 27|10|C|580|31|10

A EMPLEADAS seleccionadas. - Agencia España. Seriedad, garantía. España 1683. 259168. 27|10|C|593|31|10

EMPLEADA mediodía y por horas, cama adentro, cuidado enfermo. Tel. 247364. 30|10|C|816|30|10

OFRECESE señorita mayor, responsable, trabajos familiares, medio día. Teléfono 218991. 30|10|C|818|30|10

SEÑORA agencia Bombal, ofrece 2 camas, adentro, Tel. 292497. 30|10|C|756|30|10

SE OFRECEN empleadas cama adentro y medio día, Salta 1587. 30|10|F|23078|30|10

LINDOR COVAS — por WALTER CIOCCA

Mundial 78

Vázquez visitó las obras en Córdoba

CORDOBA, 29 (Télam - De nuestro enviado especial Néstor Echeverría). — "Hay naciones que se sienten potencia por el peso que tiene su moneda en el Mercado Internacional de Cambios, hay naciones que se sienten potencia por el poder armamentista con que pueden amenazar a otras, nosotros hemos aprendido del general Perón a sentirnos potencia por lo más grande que tenemos que es nuestro pueblo", afirmó el secretario de Estado de Deportes y Turismo, Pedro Eladio Vázquez, al inspeccionar las obras del complejo polideportivo para la subsede del mundial de fútbol 1978.

El doctor Vázquez, se encontraba acompañado del subsecretario de esa cartera, Rodolfo Traversi, del interventor federal, Raúl Bercovich Rodríguez, el ministro de gobierno, Carlos Risso, de Bienestar Social, Cataldo Quatrocchi y altos funcionarios de gobierno.

Al recorrer las obras del chateau Carrera el titular de la Secretaría de Estado de Deportes y Turismo expresó "Aquí vemos trabajadores argentinos, nuestros compañeros, movilizando la tierra con sus topadoras para concretar lo que será el estadio para la subsede del mundial, en los meses de octubre y noviembre de 1977, término previsto para la finalización de las mismas y las que serán utilizadas para el mundial de fútbol de 1978".

"No solamente será un estadio de fútbol —agregó— sino un complejo polideportivo, aquí tendremos el espectáculo de fútbol, como también estará dispuesto para todo tipo de manifestación cultural y todas las disciplinas deportivas, de manera tal que la población cordobesa, porque demográficamente así lo exige, tendrá el predio necesario para que toda la niñez y la juventud de 1978 pueda seguir haciendo del deporte un derecho y se vaya creando en esa escuela deportiva, que forma hombres de mentes sanas y cuerpos sanos".

Continuó señalando que "Aquí se escuchan ruidos de motores, de camiones y de tractores, aquí ya no hay más palabras. Hoy, a los que no tuvieron fe, les decimos que nosotros nunca la hemos perdido. El pueblo argentino ha decidido que se haga el Mundial de Fútbol de 1978, el Gobierno así lo está ejecutando".

Luego manifestó el funcionario aludiendo a lo que será el campo de juego propiamente dicho: "Agradezco muy especialmente a nuestros compañeros de la Confederación General del Trabajo y a las 62 Organizaciones, que nos han brindado tanto apoyo, al igual que los compañeros de la Confederación General Económica, porque 1978, le va a mostrar a 1.100 millones de seres humanos en el mundo entero, no solamente nuestra belleza, sino nuestros recursos naturales, ya que este mundial lo realizan todas las fuerzas vivas, las fuerzas sectoriales que hacen a la vida nacional, que son la comunidad organizada".

"Largas jornadas de trabajo —añadió—, hemos estado juntos tratando de prever y proveer todo lo necesario para esta emergencia. Hoy, en la etapa de ejecución ya están aquí el compañero Quatrochi a cargo del Ministerio de Bienestar Social de la provincia, siguiendo muy de cerca el control de gestiones, nosotros venimos a acompañarlo en estas visitas periódicas y a cumplir con todas las necesidades para continuar con estas erogaciones que no son gastos; son inversiones, en la infraestructura turística, deportiva, que sirven para convertir al deporte y al turismo en un privilegio. En un derecho como quería el teniente general Perón, y como lo está ejecutando el superior Gobierno de la Nación que encabeza la señora Presidente Isabel de Perón".

Finalmente el subsecretario de Deportes y Turismo, Rodolfo Traversi expresó al ser preguntado por el equipo que nos va a representar en el mundial, que la etapa de preparación comenzó con el Campeonato Panamericano, y nosotros no nos conformaremos con ser sede del mundial, debemos ser los campeones, para lo cual vamos a hablar muy seriamente con César Menotti, ya que hay un capítulo de la mesa directiva de la organizadora y de la comisión de apoyo donde figura ese organigrama. En que lugar vamos a tratar perfectamente cuál va a ser la planificación de la Argentina, que debe ser seria, científica, precisa, para lograr el objetivo que quiere el fútbol argentino".

Ganaron "Los Pumas"

BOURGES (Francia), 29 (Télam-Especial). — El seleccionado argentino de rugby "Los Pumas", concluyó esta tarde su gira por Francia, derrotando a un combinado del centro del país, por 17 a 16, tras un parcial favorable de 9 a 7.

Con esta victoria —presenciada por más de 3.000 personas— "Los Pumas" culminaron su serie de partidos en Francia, en la que obtuvieron 3 triunfos y afrontaron 4 contrastes.

En el gimnasio Luna Park se entrenó el pugilista Oscar Bonavena, que el próximo sábado peleará con Gorosito. Bonavena hace cuatro años que no combate en el citado escenario. (Radiofoto de Télam).

Bonavena - Gorosito en el Luna Park

BUENOS AIRES, 29 (Télam) — Intensa actividad desarrollaron en el gimnasio del Luna Park, el campeón argentino de los pesados Raúl Gorosito y Oscar Bonavena, quienes el próximo sábado se enfrentarán en ese estadio en un combate pactado a diez asaltos.

Gorosito inició sus entrenamientos —cerca del mediodía—, los que tuvieron una duración de doce asaltos, incluyendo cuatro de guantes, durante los cuales alternó con dos pugilistas aficionados. Su trabajo dejó satisfecho a su técnico Bautista Rago, quien el próximo sábado por primera vez estará en el rincón opuesto al de Bonavena.

Gran cantidad de aficionados y allegados al boxeo lo estaban aguardando en el ring número uno. Sorpresivamente Bonavena apareció totalmente vestido de negro.

A las órdenes de su nuevo entrenador, Ernesto Gómez, efectuó seis rounds de guantes, contando como sparrings a los aficionados Pedro Sabadini (pesado, chaqueño) y Héctor Altamirano (mediano, porteño). En esos momentos, ya cambiado, se retiraba del gimnasio Raúl Gorosito quien al pasar cerca de donde practicaba su rival le gritó: "entrenate bien porque el sábado vas a cobrar" Bonavena no espetó palabra alguna y solo repelió la agresión con un gruñido.

Muy buena impresión causó el trabajo de Bonavena. Dio la sensación de estar bien entrenado, sus manos partieron con velocidad y violencia. Además su peso de la fecha, 95,600 kg. habían de un buen trabajo previo.

Consultado sobre su estado anímico y la lesión que sufriera en su mano derecha, expresó: "la mano ya no me duele y gracias a Dios hoy hablé con mi familia que está atendiendo en La Rioja a mi hermano José, —que sufrió un serio accidente— y me manifestaron que hoy le sacaron el suero y que comienza a recuperarse lentamente. "Esto me tranquilizó mucho y me permitirá trabajar tranquilo estos últimos días".

Bonavena no se presenta en el Luna Park desde el 5 de octubre de 1971 —más de cuatro años— oportunidad en la que venció por descalificación en el octavo asalto al estadounidense Albin "Blue" Levis.

Mañana a partir de las doce se pondrán en venta las localidades cuyos costos son los siguientes: populares 40 pesos, especiales 120, pullman 300 y super pullman y ring side 400.

Apercibimiento

BUENOS AIRES, 29 (Télam). — Oscar Bonavena y Raúl Gorosito serían apercibidos por la Comisión Municipal de Box a raíz de las actitudes antideportivas que cometieron el último sábado en el Luna Park, al ser presentados momentos antes que se iniciara el combate de fondo entre Víctor Echegaray y Juan Francisco García.

La cuestión va a ser tratada mañana en la citada comisión, juntamente a una nota presentada por Oscar Bonavena, para que se le autorice a combatir con bigotes y patillas, dado que en los próximos días deberá iniciar la filmación de su película "El Sherif".

Tanto Bonavena como Gorosito continuaron esta tarde sus entrenamientos en el gimnasio del Luna Park.

Renuncias en CADAD

BUENOS AIRES, 29. (NA). — Los integrantes de la comisión técnica, fiscalizadora y asesora de la Confederación Argentina del Automovilismo Deportivo (CADAD) presentaron su dimisión en forma indeclinable fundamentada en lo que afirman "falta de confianza y de consideración" por parte del comité ejecutivo de ese organismo.

Los ingenieros Carlos García Remoi, Alberto Narcy, Alberto Bassara, Mauro Cabatorta y Eduardo Gines, firmaron la nota enviada al comité ejecutivo de la CADAD a través de la cual se da cuenta de la renuncia de todos los miembros de la comisión técnica.

Adjunta a la dimisión la comisión técnica envió una nota al comité ejecutivo fundamentando la decisión en "las varias muestras de falta de confianza y de consideración que ese comité ejecutivo ha tenido hacia esta comisión".

En otro párrafo expresa la carta que "este cuerpo técnico no puede hacerse cómplice de manejos que pueden ser interpretados como interesados o de motivaciones poco claras que ningún bien le hacen al automovilismo deportivo nacional.

Básquetbol

Crece el interés por el argentino de campeones

Con motivo de realizarse el 1er. campeonato de campeones de clubes de básquetbol, en la ciudad de Mendoza, a partir del 3 de noviembre próximo, entrevistamos al presidente de la Federación Mendocina, señor Antonio Tomás Quesada.

Manifestó que ya se han tomado todos los recaudos previsibles para un acontecimiento de tal magnitud. Aclaró que es el primero, ya que los anteriores sólo fueron certámenes menores. El actual es con la participación de todas las provincias divididas por regiones y su eliminación posterior.

Informó que es tal la importancia del campeonato, que el ganador pasará a intervenir en el Torneo Sudamericano de Clubes Campeones en Bolivia y el posterior vencedor al mundial a realizarse en Europa el año venidero.

Agregó además, que a pesar de tomarse en la actualidad todos los recursos, significa un sacrificio enorme, ya que cuando Mendoza pidió ser el organizador, un año atrás, no se le dio la importancia que ha concitado en estos momentos. De allí que tuvo que postergarse dos veces, problemas de la selección y luego el Panamericano en México, más el interés que demostraron algunos equipos, porque al advertir la importancia de dicha competencia, trataron de demorar y disuadir a la Federación para que no se realizase. Logro que no llegó a su fin ya que la Federación mantuvo válida su postura puesta de manifiesta desde un principio.

Representativos de Olimpia de Entre Ríos, que participará en el 1er. Campeonato de campeones de Clubes de básquetbol, a partir del 3 de noviembre, en las instalaciones del Club Andes Talleres.

Informó además que el próximo domingo llegarán algunas delegaciones con horarios a confirmar. Serían Estudiantes de Bahía Blanca y Olimpia de Entre Ríos. Destaca más adelante la designación de un cuerpo médico especial integrado por los doctores Juan Carlos Scipione (titular), Horacio Cuervo y Juan Carlos Aguiar, quienes mantendrán una guardia permanente mientras dure el torneo.

En cuanto a los árbitros, cada provincia que interviene vendrá con juez nacional. Mendoza designó a los árbitros Alberto García (titular), y como supientes a Alberto Gómez y Luis Lunardi.

La parte técnica del certamen estará controlada por la Confederación Argentina de Básquetbol. Además dicha institución prometió en forma verbal la venida de su presidente como así también de sus directivos.

Sobre el aspecto monetario acotó que el campeonato demandará un costo aproximado de 50 millones de pesos moneda nacional, del que se espera un aporte significativo, como subsidio, al solicitado a la Confederación Argentina de Deportes. Las gestiones para su obtención se están llevando a cabo por intermedio del Ministerio de Bienestar Social.

Luego dijo que la firma Alpargatas dio un subsidio importante en publicidad.

Pelota a paleta

En el transcurso de la entrega de premios que efectuó la Federación Mendocina de Pelota a Paleta que preside el señor Miguel Baccarelli, se informó que fueron designados los jugadores que representarán a Mendoza, en el campeonato argentino a realizarse, a partir del 2 de noviembre próximo en Gualeguay, Entre Ríos. La designación recayó, luego de una serie de prácticas, en los señores Angel Benito, Carlos Tello y Daniel Espósito. Al respecto el señor Baccarelli informó que se ha contratado un micro para todos aquellos dirigentes, jugadores o simpatizantes interesados en viajar a Entre Ríos. Los interesados pueden solicitar asesoramiento en los teléfonos 255254 y 259802.

Asimismo informó la Federación de Pelota a Paleta, que en el transcurso del acto efectuado en el cámping del Automóvil Club Mendoza, los directivos presentes, señores Miguel Baccarelli, doctor Jorge Suero y Pedro Costa consagraron campeones del torneo oficial de primera de 1975, a los representantes de Social Maipú, señores Daniel Espósito, Carlos Tello y Bernardo Masetto. Fueron subcampeones los representantes de Gimnasia y Esgrima, señores Angel Benito, Alfredo Quijano y Alberto Rodríguez.

Los árbitros para el Nacional

BUENOS AIRES, 29 (Télam) — El Colegio de Arbitros de la AFA realizó esta noche el sorteo de los jueces que controlarán los encuentros por la 10ª fecha del campeonato Nacional a disputarse el sábado y domingo próximos. Esta es la nómina:

Zona "A"

Cipolletti (Río Negro) vs. All Boys (en A. Regina, General Roca), Pedro Feola. Estudiantes de la Plata vs. Vélez Sársfield Jorge Romero; Huracán vs. San Martín (Tucumán), Luis Machuca; River Plate vs. Gimnasia y Esgrima (Mendoza), (el viernes a las 21.30, por TV), Roberto Goicoechea.

Zona "B"

Argentinos Juniors vs. Aldosivi (Mar del Plata), Arturo Ithurralde; Ferro C. Oeste vs. Gimnasia y Esgrima la Plata, Alberto Ducatelli; Atlético Tucumán vs. San Lorenzo de Almagro, Humberto Dellacasa; Juventud Alianza (San Juan) vs. Boca Juniors, Jorge Galve.

Zona "C"

Banfield vs. Unión de Santa Fe, Jorge Aramburo; Jorge Newbery (Junín) vs. Rosario Central, Abel Gnecco; Chacarita Juniors vs. Gimnasia y Esgrima (Jujuy), Roberto Maino; Independiente vs. Belgrano (Córdoba), Luis Pestarino.

Zona "D"

Colón de Santa Fe vs. Témperley, Oscar Veiró; Newell's Old Boys vs. Bartolomé Mitre (Misiones), Claudio Busca, Juventud Antoniana (Salta) vs. Atlanta, Raúl Loureiro; Talleres (Córdoba) vs. Racing, Miguel Comesaña.

Primera "B"

San Telmo vs. Flandria, Eduardo Melidoni; Tigre vs. Estudiantes de Buenos Aires, Héctor del Bello; Talleres vs. Los Andes, Alberto Bisero; Defensores de Belgrano vs. Central Córdoba, Alberto Cerc; Comunicaciones vs. Deportivo Morón (en All Boys), Carlos Espósito; Nueva Chicago vs. Sportivo Italiano, Juan C. Foti; Sarmiento de Junín vs. Platense, Derval Parenti; Alte. Brown vs. Lanús, Carlos Coradina; Almagro vs. Sportivo Dock Sud, Julio Higa; Arsenal vs. Quilmes (en cancha a designar), Juan Rolando.

Rácing igualó en un gol con Independiente

BUENOS AIRES, 29 (Télam). — Independiente y Rácing igualaron en un tanto, el encuentro que disputaron esta noche en cancha del primero, completando la 9ª fecha del Campeonato Nacional de Fútbol y el concurso 163 del Prode.

Ambos goles fueron señalados en la primera etapa. A los 3m. abrió el marcador Scotta, para Rácing, y a los 25' igualó Percy Rojas. A los 28' del complemento fue expulsado Espósito, de Rácing.

A las órdenes del árbitro Oscar Veiro, así se alistaron los equipos:

Independiente: J.A. Pérez; Soria, Sa. Trossero y Pavoni; P. Rojas, Semenewicz y Bochini; Balbuena, Ruiz Moreno y Bertoni. D.T.: P.R. Dellacha.

Rácing: Leone; Glaria, Buzzo, Domínguez y Correa; Squeo, Espósito y Cordero; Guttaro, N. Scotta y Noguera. D.T.: O. J. Zubeldía.

Hubo un solo cambio: Barreiro sustituyó a Noguera, en Rácing.

En el encuentro preliminar, Independiente venció a Rácing, por uno a cero.

Vilas venció a Barry Moore en París

PARIS, 29 (Télam especial). — El tenista Guillermo Vilas venció hoy al australiano Barry Phillips Moore, por 6-2 y 6-4, en su presentación en el torneo internacional de París, con puntaje para el Gran Prix Internacional.

No pudo ser más auspiciosa la actuación del tenista marplatense, quien venía de perder la semifinal del torneo de Teheran, ante el norteamericano Eddie Dibbs.

En forma cómoda superó al australiano, en un certamen que presenta la peculiaridad de jugarse bajo techo. Se trata del estadio Pierre de Coubertin, en el que estan participando varias figuras de alto nivel.

Entre los triunfadores de hoy que ganaron el derecho a pasar a la segunda ronda, figura el español Manuel Orantes, perseguidor del argentino en el Grand Prix, (eliminó al colombiano Ivan Molina, finalista del torneo de Teheran) Eddie Dibbs, Ros Case, José Higueras y Raúl Ramírez.

El próximo partido de Vilas será contra el sudafricano Ray Moore.

Ganó Orantes

MANILA, 29 (Télam-Reuter) — El español Manuel Orantes, preclasificado primero, venció al australiano Kim Warwick por 6-2, 4-6, 6-4, en la primera ronda del clásico torneo de la Asociación Filipina de Tenis que se disputa aquí.

Otros resultados de la primera ronda.

Brian Gottfried (Estados Unidos) venció a Jirgen Fassbender (Alemania Occidental), 2-6, 6-0, 6-3. Dick Crealy (Australia) venció a Geoff Masters (Australia) 6-3, 6-3. Vijay Amritraj (India) a Alex Mayer (Estados Unidos) 6-2, 6-4. Ross Case (Australia) a Brian Fairlie (Nueva Zelandia), 6-2, 6-2.

Problemas del campeón chileno Giménez

SANTIAGO, Chile, 29 (UPI). — De la decisión de un juez del Crimen local, depende que el campeón de boxeo de los medianos chileno, Julio Gómez, se enfrente al argentino Francisco López, en una pelea programada para el viernes.

El púgil chileno, de 19 años, se encuentra hoy incomunicado en la cárcel pública, luego de ser detenido ayer por golpear a un comerciante en una riña callejera. El afectado, Jorge González Muñoz, de 31 años, que obviamente sacó la peor parte, resultó con la nariz quebrada, los labios partidos y contusión en el tórax, heridas calificadas de graves por los médicos que lo atendieron.

Todo ocurrió a raíz de un problema de tránsito, cuando González conducía su automóvil por una concurrida arteria. Al adelantarse a otro vehículo fue increpado y amenazado por los ocupantes de un tercer vehículo, que conducía el boxeador, quien luego se apeó y atacó a González.

Esta tarde el titular del Tercer Juzgado del Crimen interrogaba a Gómez, pronunciándose sobre su eventual libertad.

Para conseguir el título Gómez le ganó "por paliza" hace un mes al ex campeón Ricardo Molina.

Problemas en F-1

PARIS 29 (UPI). — La lucha tripartita entablada entre la Federación Internacional de Automovilismo (FIA), los fabricantes de coches de carreras y la asociación de pistas de carrera de la Fórmula Uno, podría hacer cancelar la temporada de automovilismo del año próximo, según dijo hoy el secretario general del comité internacional de deportes de la FIA Claude Leguezac.

El conflicto, que perdura desde la primavera pasada, se basa en un pedido de la asociación de máquinas de la fórmula uno de que se le dé una mayor participación en las ganancias de las pruebas.

Los fabricantes que presentan a las 13 marcas que se inscriben regularmente en los Gran Prix, piden una compensación fija de 240.000 dólares por cada Grand Prix, por alinear hasta 20 máquinas en la largada, a más de un dólar por espectador.

Los organizadores de la asociación hoy remitieron un ultimátum a la asociación de coches de carrera, diciendo que estan de acuerdo en pagar entre 225.000 y 245.000 dólares por carrera, pero negándose a abonar el dólar por cada espectador. El ultimátum debe ser contestado dentro de las 72 horas.

"Si para el primero de noviembre no tenemos una respuesta —expresa el telegrama de los organizadores— pediremos al comité internacional de deportes que tome las medidas necesarias con respecto a las carreras de la formula uno de 1976".

Leguezac concluye: "si estas personas no llegan a un acuerdo entre sí, podría muy bien significar que no se desarrollará en ninguna parte el Grand Prix de la Fórmula Uno en 1976".

Ganó Tigre a Morón

BUENOS AIRES, 29 (Télam) — Con el triunfo de Tigre sobre Deportivo Morón, por 3 a 1, se completó la trigésimotercera fecha del campeonato de primera división B.

Esta tarde se disputaron los 45 minutos restantes del encuentro, que había sido suspendido debido a incidencias al término del primer tiempo, cuando el marcador estaba cerrado.

Se dispuso así que los cuarenta y cinco minutos se dividieran en dos periodos de 22 y 23 minutos.

500 Millas Argentinas

SANTA FE, 29. Télam). — "Como su nombre lo indica las 500 Millas Argentinas, cargada de historia, han dejado de pertenecer a Rafaela, son Argentinas", dijo en conferencia de prensa David Alujes, presidente del Club Atlético Rafaela, organizador de la tradicional prueba pistera, que llevará este año el nombre de "General Juan Domingo Perón" y contará con el apoyo económico de SMATA.

Subrayó que la competencia constituye una prueba de fuego para la subsistencia y el desarrollo de la F-1 en la Argentina y en el resto de América.

Aseguró la puesta en vigencia de una perfecta organización para la carrera que se efectuará el domingo 9 de noviembre. Será la 37ª edición en base a las experiencias anteriores.

Aunció que ya confirmaron su participación los corredores Di Palma, Bianchi, Sancho, Monguzzi, Brea y Ternengo.

Pato

BUENOS AIRES, 29 (Télam). — El próximo sábado, en Campo de Mayo, se disputará la final del torneo "Remonta y Veterinaria del Ejército", que fuera suspendido el domingo pasado, debido a la lluvia.

A las 15 se enfrentarán Las Marías vs. Barracas al Sur y a las 16, Virrey del Pino vs. La Rural de Pergamino. La final se realizará a las 18, entre los ganadores de estos dos partidos.

El domingo también en Campo de Mayo, la Federación de Pato organiza el campeonato argentino de baja ventaja, copa Confederación Argentina de Deportes.

A las 15.30 jugarán Virrey del Pino vs. La Rural de Pergamino y a las 17, Barrancas al Sur vs. General Las Heras.

Intensa actividad de una lista de G. Cruz

La lista "Azul y Blanca" del club Deportivo Godoy Cruz, que postula la presidencia del señor Mariano González, dio a conocer un comunicado de prensa que firma éste y los señores Miguel A. Venier, secretario general y Oscar Geistjardt, secretario de prensa.

En él se expresa que se fijó los días lunes, a las 21.30, como fecha de reunión en el domicilio de San Martín 1303, de Godoy Cruz. Podrán asistir todos los socios y simpatizantes que deseen interiorizarse de las actividades de la lista.

Por otra parte se comunicó que se efectuó una reunión con los integrantes de la actual subcomisión de fútbol inferior y el cuerpo técnico, para tratar de común acuerdo los problemas que afectan a esa actividad y encontrar soluciones futuras. Se aclaró, además, que en breve se programarán reuniones similares con los demás sectores que hacen a la actividad deportiva de la institución.

Asimismo se hizo saber que para evacuar cualquier consulta los integrantes de la lista "Azul y Blanca" atenderán a los socios en las instalaciones del club los domingos, de 10 a 12.

Finalmente hicieron pública la plataforma electoral, cuyo texto es el siguiente:

"1º) Reorganización administrativa y contable: disponiendo del personal rentado, idóneo y responsable, para un orden eficaz y actualizado; 2º) Creación del tribunal de disciplina; 3º) Envío de boletines mensuales a socios, informando la marcha de la entidad, al que se agregará uno trimestral, sobre la parte contable; 4º) Integración a la entidad, de familiares de asociados, reorganizando la descuidada actividad social; 5º) Organización de las subcomisiones: para cada actividad que desarrolle la institución, con amplia autonomía de trabajo e incentivación de la comisión directiva; 6º) Fútbol superior: formación de un equipo de primera línea constituido con tiempo y con un técnico de amplio conocimiento y capacidad; promocionar los jugadores de valía de las divisiones inferiores, desechando definitivamente, aquellos que ya han cumplido su ciclo en la entidad. Elaboración en lo posible de un calendario anual para que la actividad no se detenga durante ocho meses, como sucede actualmente; 7º) Básquetbol - Bochas: llevar nuevamente a estos dos deportes a la primera división, dando el respaldo necesario, por parte de la comisión directiva; 8º) Pesas: apoyar en forma inmediata, la actividad que más satisfacciones ha dado a la entidad; 9º) Otros deportes: desarrollar nuevos deportes en la institución, aprovechando sus instalaciones y a través de sus respectivas subcomisiones. Entre otros y fundamentalmente, handbol, vóleybol, hóckey sobre césped, ciclismo; 10º) Plan de obras: poner en ejecución los planes presentados en 1969 y en especial la construcción de la pileta de natación; 11º) Servicio médico: tanto para socios como para deportistas. Será reimplantado tal como se desarrolló en años anteriores, chequeo médico total de los ueportistas de las distintas disciplinas que se practican en el club; 12º) Conservación del estadio: contratar personal en forma permanente para desarrollar tareas de mantenimiento, (limpieza, albañilería, pintura, etc); 13º) Peña de veteranos "Feliciano Gambarte": apoyo íntegro a la gestión que efectúan como así también, de otras similares".

Guaymallén y la selección de Rivadavia

El próximo domingo se desarrollará un partido amistoso entre el Deportivo Guaymallén y el seleccionado de la Liga Rivadaviense de Fútbol.

El encuentro se llevará a cabo, a partir de las 17, en el campo de juego del club Paso de los Andes, en Rivadavia.

SE VENDEN

2 calderas "Combustión Engineering" (USA), tipo paquete, completas c/accesorios. Entrega inmediata. Presión de trabajo 33 Kg/cm2. Sup. calef. 534 m2. Caudal máximo vapor/hora 26 toneladas. Temp. vapor recalentado 400 C. - Otros materiales: Turbogeneradores. Reductores de velocidad. Motores eléctricos C. C. 220 V. Cabrestantes y guinches eléctricos. Motores diesel. Grupos electrógenos. Compresores refrigeración Gas Freon y Amoniaco. Condensadores. Evaporadores. Serpentinas refrigeración. Cañerías. Válvulas. Conductores eléctricos. Intercambiadores de calor. Bombas centrífugas. Gran existencia de materiales navales en general. Madera. Muebles, etc.

"NAVISUD S.A." - Avda. SAN MARTIN 1750 LANUS OESTE

Provincia Buenos Aires - T. E. 247/6890/6897/8804/4261

16|10 F|99774|30|10 A

Edictos Judiciales

EDICTO. — Juez Segundo Civil hace saber por quince días que en autos 102.029 "Seagran Argentina SAIC - Cancelación hipoteca" se ha dictado la siguiente resolución: "Mendoza, 13 de agosto de 1975. Autos y vistos:... Considerando:... Resuelvo: 1. - Disponer la cancelación de los siguientes pagarés hipotecarios suscriptos por Seagran Argentina S.A.I.C. a la orden de Facundo R. Suárez y Leopoldo Máximo Suárez: cuatro pagarés de $ 6.094,27 con vencimiento el 13 - 11 - 71; cuatro pagarés de $ 5.928,05 con vencimiento el 13 - 2 - 72; cuatro pagarés de $ 5.761,84 con vencimiento el 13-5-72; y un pagaré de $ 4.598,39 con vencimiento el 13-2-74 a la orden de Leopoldo Máximo Suárez, endosado en blanco y anotados bajo el Nº 11GC0040, asiento 2 fs. 235 del 7º II Godoy Cruz de Folio Real, en el Registro Público de la Propiedad, y provenientes de la escritura pública 122 pasada ante el escribano Mario A. González con fecha 13 de agosto de 1971. II. Disponer que la presente resolución se publique durante Quince Días en el Boletín Oficial y Diario LOS ANDES. III. - Ordenar se oficie al Registro Público de la Propiedad para la toma de razón de la cancelación, una vez transcurridos sesenta días desde la última publicación, siempre que no se dedujese oposición. (Fdo.) José H. Brescia - Juez".

13|10|C|167|3|11|A

EDICTO. — Caja de Seguro Mutual Ley 1828, cita cinco (5) días beneficiarios Joaquín Llorens Belsrán, para reclamos derechos seguro mutual. - Antonio Eduardo Schillagi, Director Gerente. Caja de Seguro Mutual.

27|10|C|254|31|10

EDICTO. — Caja de Seguro Mutual Ley 1828, cita cinco (5) días beneficiarios Dionisio Domingo Rogel Bustos para reclamos derechos seguro mutual. - Antonio Eduardo Schillagi Director Gerente Caja de Seguro Mutual.

27|10|C|961|31|10

EDICTO. — Caja de Seguro Mutual Ley 1828, cita cinco (5) días beneficiarios Genaro Carvajal o Carbajal Martínez para reclamos derechos seguro mutual. - Antonio Eduardo Schillagi Director Gerente Caja de Seguro Mutual.

27|10|C|012|31|10

EDICTO. — Caja de Seguro Mutual Ley 1828, cita cinco (5) días beneficiarios Inocencio Villegas Paez para reclamos derechos seguro mutual. - Antonio Eduardo Schillagi, Director Gerente, Caja de Seguro Mtual.

27|10|F|22387|31|10

EDICTO. — Juez Primer Juzgado Civil San Rafael, cita herederos y acreedores de Lillie Rosa García comparendo 31 de Octubre próximo doce horas. - José Yagüe, secretario.

28|10|F|22491|30|10

EDICTO. — Juez Civil Rivadavia, cita herederos y acreedores José López García y Cayetano López Sánchez, comparendo veintiocho de noviembre próximo, doce horas. Autos 379. - Francisco D. Sidon, secretario.

28|10|F|22438|8|11|A.

EDICTO. — Juez 5º Civil - en autos Nº 76221 caratulado Frustaglia Miguel y Jorge M. Franceschini por cancelación Pagaré", notifica a posibles interesados el petitorio de cancelación de pagaré vencimiento 1º de octubre de 1974 monto $ 2.116,66 suscripto por Jorge M. Franceschini y Rosa A. Maciel de Franceschini a favor de Miguel Frustaglia. - Alberto J. Sacchi Y., Secretario.

30|10|C|668|13|11

EDICTO. — Exp. D.G.I. 125361 Alguacil, Hnos. Perforaron su propiedad en Agrelo, Luján en 0 - 100; Antepozo, 100 - 160; diámetro 12". Empresa Perforadora: Tecnicagua S. A. 30|10|C|640|31|10

EDICTO. — Exp. D.G.I. 125359 Alguacil, Hnos. Perforaron su propiedad en Agrelo, Luján en 0 - 100; Antepozo, 100 - 160; diámetro 12". Empresa Perforadora: Tecnicagua S.A. 30|10|C|640|31|10

EDICTO. — Expe. D. G. I. 125.360 Alguacil, Hnos. Perforaron su propiedad en Agrelo, Luján en 0 - 100; Antepozo, 100 - 160: diámetro 12". Empresa Perforadora: Tecnicagua S.A. 30|10|C|640|31|10

EDICTO. — "Juzgado Federal de Mendoza. Autos y Vistos: Los presentes Nº 22.636 A - caratulados: "Banco de la Nación Argentina por Cancelación de documentos": llamados para resolver, conforme lo determina el art. 89 del Decreto Ley Nº 5965|63 y atento lo solicitado por el Banco actor, - Resuelvo: 1º) Tener al Señor Hermógenes Prado, por presentado, por parte y por domicilio, a mérito de la representación invocada y copia de poder acompañado, la que se agregará a los autos. 2º) Bajo la responsabilidad del Banco actor y atento la fianza ofrecida en el punto IV del escrito precedente ordénase la cancelación de los pagarés que se detallan a continuación: "Firmante: Esmeralda S. A. Vencimiento: 10-4-75. Importe $ 150.500. Firmante: Bodegas y Viñedos Giol. Vencimiento: 28-2-75. Importe $ 22.715,58. Firmante: Buzio. Vencimiento: 30-10-74. Importe $ 2.376. Firmante: Buzio, Vencimiento: 30-1-75. Importe $ 2.376; los que se encontraban en poder del Banco de la Nación Argentina, como tenedor a título endosatario. 3º) Ordenar se publiquen edictos por quince días, en el Diario LOS ANDES, como asimismo la notificación a los firmantes y|o endosantes de los documentos extraviados. 4º) Autorizasé el pago de los pagarés, después de transcurridos sesenta días, contado desde la última publicación edictal del presente auto. Mendoza, 25 de setiembre de 1975. Firmado: Luis Francisco Miret. Juez Federal Subrogante. Ernesto Peñaloza - Secretario. 30|10|C|687|13|11

EDICTO. — Segundo Juzgado Civil, Tercera Circunscripción, hace saber Samuel Segundo Ahumada pide inscripción Corredor de Comercio. - Pedro José Messina, secretario.

28|10|F|22433|3|11|A

EDICTO. — Primer Juzgado Civil, Tercera Circunscripción, cita a herederos y acreedores de Laura Bagorda de Nicoli, comparendo diecisiete de noviembre próximo, doce horas. Secretaría: Gianello.

16|10|F|99395|13|11|A

EDICTO. — Caja de Seguro Mutual Ley 1828, cita cinco (5) días beneficiarios Angel Víctor Deoca Córdoba para reclamos derechos seguro mutual. - Antonio Eduardo Schillagi, Director Gerente.

30|10|C|382|3|11

EDICTO. — A herederos de Augusto Rafael Rossel, citase a la Caja de Jubilaciones y Pensiones de Escribanos a reclamar derecho pensionario bajo apercibimiento de Ley. Fdo.: Carlos Moreno, Gerente.

30|10|C|418|3|11

EDICTO DE REMATE. — José Tescari, orden Juzgado Paz Letrado; Tercera Circunscripción, secretaría 2, autos 46.356, caratulados "Ferretti Héctor Oscar c|Juan C. Malnieri y Otro Ejecución Cambiaria", remataré Alem 137 San Martín, día once noviembre próximo once horas, sin base y mejor postor; una máquina de sumar eléctrica, marca "Erlikon Ultra" Nº 233838 en buen estado, color gris claro, con rótulo dice "Dimo S. A. C."; Seña 10%, más comisión al martillero 10%, saldo aprobado remate; Informes secretaría autorizante o martillero, Sargento Cabral 211 teléfono 21572, San Martín. - José Tescari, Martillero Público Mat. 645.

30|10|F|22952|5|11|A

EDICTO. — Primer Juzgado Civil, San Rafael en autos Nº 71.650/A "Bondar Rosa Ramona por título supletorio" cita y emplaza a José Gil Antigaz o a quien sus derechos represente o se considere heredera o con derechos sobre el inmueble objeto de este juicio, ubicado sobre calle Comandante Torres entre Coronel Campos y Alberdi formado por el lote tres de la manzana A constante de una superficie de 334,62 m. cuadrados según título y de 339,85 m2. según plano, limitando Norte en 29,5 m., con lote dos, Sur en 29,3 con el lote cuatro, Este en 11,50 con calle Comandante Torres y Oeste en igual medida con fondos del lote cinco; dicho tomo 110 "A" de San Rafael; para inmueble se encuentra inscripto en el Registro de la Propiedad Raíz a nombre de José Gil Antigaz al Nº 23.232 fojas 397 del que en el término de diez días comparezcan a hacer valer sus derechos y constituir domicilio legal, bajo apercibimiento de ley. José Yagüe, Secretario.

1|10|F|93401|7|11-A

EDICTO. — Juez Cuarto Civil, cita herederos y acreedores de: Clodomiro Gómez, comparendo, catorce de noviembre próximo a las doce horas. Expte. Nº 69.789. Susana M. Durán. Secretaria.

22|10|C|172|30|10|A

EDICTO. — Juez Décimo Primer Juzgado Civil, Expte. 108.452, cita emplaza interesados sucesión José Waldino Gutiérrez audiencia trece noviembre próximo, once horas. Juan Carlos Puebla. Secretario.

24|10|C|753|5|11|A

EDICTO. — Juez Segundo Juzgado Civil San Rafael, cita herederos y acreedores Juan Sinatra Centorbi audiencia trece noviembre próximo, ocho treinta horas. Autos 16.782. Elda I. Savoy. Secretaria.

24|10|F|21006|5|11|A

EDICTO. — Juez Cuarto Juzgado Civil, en autos Nº 68.863: "Catania Lombardo Antonio c/José Barancelli p/usucapion", notifica a José Barancelli de domicilio ignorado y a terceros que se consideren con derechos sobre el inmueble ubicado en el distrito Ely Zapallar, Las Heras, Mendoza. Superficie: 4 hects. 9.040,66 m2., inscripto al Nº 4740, fs. 81, Tº 9 de Las Heras. Límites: Norte: Carril al Borbollón; Sur: Panassiti Hnos. y ots. y fracción "2"; Este: Calle Lisandro Moyano y Oeste: Antonio Catania; ///doza, marzo 25 de 1975. De la demanda instaurada, traslado por diez días, con citación y emplazamiento para que comparezca y responda, bajo apercibimiento de ley". (Fdo.): Ricardo C. Catapano Mosso - Juez". - Susana M. Durán - Secretaria.

15|10|C|487|24|11|A.

EDICTO. — Juez Cuarto Juzgado Civil, cita y emplaza herederos y acreedores José Luis Fernández, comparendo veintiocho noviembre próximo doce horas. Expte. 69758. Susana Durán. Secretaria.

22|10|C|346|3|11|A

EDICTO. — Juez Segundo Juzgado Civil San Rafael, cita y emplaza a herederos y acreedores de Angelino Rojas audiencia siete de noviembre próximo, diez horas. Autos 15.827. Héct

CORREO ARGENTINO MENDOZA
Tarifa Reducida
Franqueo a Pagar
Concesión Nº 47/Dto. 8º

LOS ANDES

MENDOZA — Jueves 30 de Octubre de 1975 — Año XCIV — Núm. 31.084

Mañana, el festival

Esperan para hoy a glorias del boxeo

Para hoy, a las 16, está anunciado el arribo de las ex glorias del boxeo argentino que participaran mañana en el festival denominado de "los cincuentones" que ha organizado la Peña del Boxeo de Mendoza con el auspicio del Círculo de Periodistas Deportivos de Mendoza.

Tal reunión debió ser postergada hace unos días por razones de fuerza mayor y los organizadores confirmaron su realización para mañana, a las 22, en el estadio de la Federación Mendocina de Box, calle Mitre 171, ciudad.

Se aguarda entonces para esta tarde la llegada de Pascual Pérez, primer campeón mundial argentino; Rafael Merentino, ex campeon argentino; Ricardo González "Gonzalito", ex campeon argentino y sudamericano; Carlos Beulchi "Pichina", ex campeon argentino; Andres Selpa, el popular "Cacique", ex campeon argentino y sudamericano, quienes junto al recordado Kid Cachetada, que esta ya en Mendoza desde el lunes último, prestigiarán la velada de veteranos de mañana. La delegacion visitante estará encabezada nada menos que por el otrora estilista Raúl Landini, actual presidente de la Casa del Boxeador de Buenos Aires.

Pascual Pérez, el mendocino que logró para nuestro país por primera vez un título mundial.

Kid Cachetada, otro mendocino que fue figura internacional.

Andrés Selpa, ex campeón argentino y sudamericano.

Para las exhibiciones de mañana contaran con la inestimable colaboración de añejas figuras del boxeo mendocino, tales como Valeriano Mesa, Gregorio Espinola, Victor Aleck, Luis Ibarra, Florencio Montaña, Raúl Vargas, Leoncio Ontiveros, Aristides Pedot y otros.

Han anunciado su presencia, tambien, el ex campeón del mundo Nicolino Locche, el primer campeon mendocino de los moscas, José Frank, los ex campeones argentinos y sudamericanos Carlos Alberto Aro y Juan Domingo Corradi, el invicto mendocino y la actual esperanza Mario "Cirujano" Ortiz.

Esta tarde, luego del arribo, se organizará una caravana que recorrera varias calles céntricas. El sábado, habrá un homenaje en memoria de los boxeadores fallecidos que tendra lugar en el monumento a la Madre, en La Alameda. Se han previsto también una serie de agasajos que culminarán el sabado, a las 22, con una cena de gala.

Las entradas

Se han fijado estos precios: general, $ 30; platea, $ 80; palco, $ 100 y ring side, $ 150. Las localidades han sido puestas en venta anticipada en Buenos Aires 90 y Círculo de Periodistas Deportivos, avenida España 1057, locales 15 y 16.

Sigue hoy el torneo femenino de primera "A"

Continuará esta noche el campeonato oficial de básquetbol femenino de primera "A". Por la primer fecha de las revanchas, jugarán, General San Martín vs. A.M.S.A.; Murialdo vs. O.S.N. y Andes Talleres vs. Agua y Energía. Mañana completan la fecha, Y. P. F. vs. Independiente. Las primeras darán comienzo a las 22, y las cadetas, a las 20.45.

Viaja Gimnasia en busca de River Plate

Pese a la incertidumbre creada por el conflicto surgido entre el canal que normalmente televisa los partidos de los viernes por la noche y la Asociación del Fútbol Argentino, Gimnasia y Esgrima viaja esta noche, a las 20.05, por via aérea a afrontar su compromiso por el torneo Nacional, nada menos que enfrentando al campeón Metropolitano, River Plate.

Ayer, fútbol

Una intensa sesión de fútbol realizó ayer el plantel del "Lobo", dirigida por Pedro Pablo Sará.

Se ensayó con algunas variantes tácticas y se notó la predisposición de trabajar con un planteo de neto corte defensivo. Así fue como Vicino trabajó de "libero", cubriendo las espaldas de una línea de cuatro, formada por Mesa, Vergara, Guayama y Haack. Gutiérrez, Ibáñez y Velázquez conformaron el medio campo y Palavecino y Letanú aparecieron como los únicos atacantes netos.

Con el correr de los minutos se introdujeron variantes y se se notó el aceptable trabajo de Hallar como volante, excluyéndose a Juan Carlos Ibáñez como volante central, lugar que ocupó Velázquez.

En definitiva esta fue la formación que más conformó y así que el "Lobo" se paró dentro del campo de juego de "Monumental" de Núñez, de la siguiente forma: Reggi; Vicino, Mesa, Vergara, Guayama y Haack; Gutiérrez, Velázquez y Hallar; Palavecino y Letanú. Un sólido bloque defensivo, reconociendo la capacidad de sus integrantes, sumada la compañía de Velázquez, de permanecer junto a su línea de cuatro, lo que hace a las posibilidades ofensivas de Gimnasia y Esgrima, estarán basadas en la velocidad de Palavecino y el talento y habilidad de Alfredo Raúl Letanú, agregada la ayuda de alguno de los otros dos volantes, Gutiérrez o Hallar.

El plantel se completa con Ciro Lucero, Badía, Juan Dios González, Martín, Gardini y Genolet.

Prestancia y seguridad en la extrema defensa de Gimnasia y Esgrima. La esperada reaparición de Antonio Segundo Vergara, frente al campeón Metropolitano, River Plate. Se confirmó que podrá jugar.

Delegación

Presidirá la delegación Vila Porcar, acompañado por los dirigentes Guillermo Martínez Videla, Héctor Guzzo, Olguín y Jesús Blanco. Pablo Sará, Aníbal Julia y el doctor Luis Reta integran el cuerpo técnico y como masajista y utilero viajan Edgardo Quiroga y Juan Godoy. El "Lobo" se alojará en la Capital Federal en el hotel N'Onbe.

De jugarse el viernes, Gimnasia y Esgrima, retornará a nuestra ciudad el sábado a las 12 y de postergarse el partido para el domingo, se quedará a la espera del compromiso con All Boys.

El trabajo de hoy

Para esta mañana está prevista la realización de una leve sesión de gimnasia y posteriormente masajes. De ahí los jugadores retornarán a sus residencias para concentrarse en el Automóvil Club Argentino, a las 18.30, para dirigirse luego al aeropuerto "El Plumerillo".

Torneo provincial

Esta noche Pedal y Bowen en San Rafael

Esta noche, a las 22, en el campo de juego de Pedal, en San Rafael, se jugará un encuentro más por la tercera fecha del torneo Provincial de fútbol, entre Atlético Bowen y los "Tricolores".

El equipo representativo de General Alvear, Atlético Bowen, tuvo que resignar su condición de local, en razón de no llegar a un acuerdo con las autoridades del Club Pacífico en lo que hace al canon a abonar por la cesión del estadio.

Además, para hoy está anunciada la visita de Atlético Argentino de Mendoza, que se medirá con la selección de General Alvear.

Ante estas circunstancias, los directivos de Atlético Bowen propusieron a los de Pedal la posibilidad de jugar el viernes. Este planteamiento no fue aceptado por Pedal, dada la proximidad de su compromiso por el torneo de "Los Cuatro", que debe afrontar el domingo. Por todo esto se resolvió jugar en San Rafael. Será árbitro del encuentro, Rodolfo Risso, de la Liga Sanrafaelina.

Considerando el partido que anoche jugaron en San Rafael, Huracán e Independiente Rivadavia, la fecha se completará el domingo con la realización de los siguientes encuentros: Social Tupungato y Deportivo Sarmiento, un clásico enfrentamiento del Valle de Uco. En La Consulta, Sportivo recibirá a los rivadavienses de La Central, en partido que promete atracción, dada la aceptable campaña de ambos y en el restante, el campeón de la Liga Mendocina, Atlético San Martín, en el Este, será anfitrión de Atlético Argentino, ganador del selectivo para representar a dicha Liga, en el próximo torneo Regional de la A.F.A.

Deportivo La Central, representante del fútbol de Rivadavia en el torneo Provincial, cumplió meritoria actuación frente al campeón de la Liga Mendocina, Atlético San Martín. El próximo compromiso de los rivadavienses será en La Consulta, frente a Sportivo.

Fútbol Administrativo: hoy juegan 2 partidos

Se disputarán hoy dos partidos del V Campeonato de la Administración Pública "Teniente General Juan Domingo Perón".

En la cancha de la Municipalidad de la Capital se enfrentarán, a las 16, Infantería vs. Seccional 27ª, y a las 18, Gas del Estado vs. División Tránsito.

Las posiciones actuales son las siguientes: zona "A", Vialidad Provincial, 14 puntos; Infantería, 10; Ferrocarril San Martín, Municipalidad de la Capital y Obras Sanitarias, 9; Seccional 27ª, 7; Universidad Nacional de Cuyo, 4; Banco de Previsión Social "B", 2, y Dirección General de Minería, 0; zona "B", División Tránsito, 14 puntos; Banco de Previsión Social "A", y Ministerio de Obras y Servicios Públicos, 13; Dirección de Deportes, 12; Ministerio de Bienestar Social, 10; Dirección de Bosques, 8; Gas del Estado, 6; Penitenciaría, 2; Tribunal de Cuentas y Seguro Mutual, 1; zona "C", Municipalidad de Luján y Agua y Energía, 10 puntos; Dirección de Construcciones y Servicios Públicos Municipalidad de la Capital, 9; Dirección de Rentas, 6; Energía Atómica y Dirección de Hidráulica, 3; Gobernación, 0; zona "D", Arquitectura, Irrigación y División Bomberos, 12 puntos; Municipalidad de Las Heras, 9; Obras Municipales, 6; Legislatura, 5; Seccional Primera, 4; Poder Judicial y Catastro, 2.

Argentino de karate do goju ruy

Entre sábado y domingo se efectuará el campeonato argentino de kárate do goju ruy en el estadio de Andes Talleres.

El sábado, a partir de las 15, se realizarán los preliminares, actos oficiales y congreso; el domingo, desde las 9, finales, premios, cierre y excursión.

Participarán Capital Federal, Provincia de Buenos Aires, Tucumán, San Juan, Mendoza Sur y Mendoza.

Independiente venció anoche en San Rafael

SAN RAFAEL. — Independiente Rivadavia venció esta noche, por 1 a 0, a Huracán de San Rafael, en el match de apertura de la tercera fecha del campeonato provincial de fútbol. El tanto de la victoria fue obtenido por Sartirana, a los cuatro minutos de la primera etapa.

Durante el primer tiempo, el árbitro anuló un gol al local, en una decisión que provocó una violenta reacción de los simpatizantes sanrafaelinos.

En el descanso, entre una etapa y otra, fue agredido con contundentes golpes el referee, quien resultó herido de consideración en el rostro, donde se le practicaron dos puntos de sutura. Esas agresiones se registraron en los camarines.

El árbitro suspendió el match por falta de garantías. Sin embargo revió luego su decisión y la segunda etapa se inició con 40 minutos de retraso.

En ese segundo tiempo el marcador no fue alterado e Independiente logró así la victoria por la mínima diferencia.

Ciclistas de Mendoza en prueba chilena

Mañana se iniciará en Chile la competencia de ciclismo denominada "Tres días en Viñas". La Asociación Ciclista Mendocina designó en su representación a los pedalistas Ramón Fernández y Manuel Cayetano Cortez, de Obras Sanitarias; Délfor Navea, del Centro Empleados de Comercio y Juan Carlos Garro, de Los Arboles.

El 8, festejos en el club Banco Nación

El Club Atlético Banco Nación Argentina ha preparado una serie de festejos con motivo de celebrarse el 6 de noviembre el "Día del Bancario".

Con ese motivo, el 8 de noviembre, a las 11, se depositará una ofrenda floral; a las 11.30, pruebas de aeromodelismo; a las 12, una prueba de automovilismo con obstáculos y a las 13.30 se servirá un almuerzo de camaradería.

Los actos se realizarán en las instalaciones del club, calle Tirasso s/n. Buenanueva, Guaymallén.

Habrá hoy en el Automóvil Club asamblea

El Automóvil Club Mendoza, realizará esta noche, a partir de las 21, en su sede deportiva de calle Besares de Chacras de Coria, asamblea general ordinaria.

Los puntos a tratarse en el orden del día son los siguientes: 1º), consideración del acta de la asamblea anterior; 2º), consideración de la memoria y balance correspondiente al período del 1º) de setiembre de 1974, al 31 de agosto 1975;; 3º), designación de dos socios para que fiscalicen el acto electoral; 4º), informe de comisión directiva; 5º), elección de autoridades para completar comisión directiva y 6º), designación de dos socios para que firmen el acta final.

Hoy en San Martín

Veteranos de fútbol en el "reencuentro"

Esta noche en el estadio de Atlético San Martín, quedará inaugurado el torneo de fútbol de veteranos denominado "Reencuentro".

A las 21 se llevará a cabo la ceremonia inaugural y posteriormente, en reencuentro de tradicional rivalidad se enfrentarán los representativos de Atlético San Martín y Atlético Palmira. Es así como el hincha de fútbol, con algunos años de asistencia a los espectáculos futbolísticos, podrá ver en acción a figuras de un pasado no muy lejano, que prestigiaron el fútbol lugareño.

El torneo se jugará en tres zonas integradas por Palmira, Mayor Drummond, Deportivo Maipú y Atlético San Martín, la "A". En la zona "B" jugarán los equipos de Gimnasia y Esgrima, San Carlos de Chapanay, Independiente y Boca Júniors y la zona "C" en la que competiran Godoy Cruz, Andes Talleres, Cicles Club Lavalle y Gutiérrez Sport Club. El torneo se disputara a una sola rueda.

Cena de la Amistad

La cena mensual de la Peña de la Amistad Futbolística, se realizara mañana viernes, en las instalaciones de Gutiérrez Sport Club. La organización de esta reunion ya tradicional en el ambiente futbolistico, estará a cargo de los señoers Juan José Martín, Pascual Balmaceda y Carlos Lima. Con el objeto de facilitar el traslado de todas aquellos se se interesen en asistir de este acto, se ha dispuesto la partida de medios de transporte, desde la interseccion de Rivadavia y Mitre, desde las 21.

A la reunion están invitados numerosos ex futbolistas de distintas instituciones, tales como Felipe Gallego, Angel Nadal, José Suarez, Francisco Figueroa, Enrique Quinteros, Leopoldo Castro, Santiago Gallar, Federico García, Ramón Vera, José Ufano, Antonio Marcianesi, Luis Sabino, Antonio Guerra, Luis Frigerio, Luis Asenjo, Oscar Arandibia, Gerardo Lescano, Angel Maria Merlo, Angel Jaliff y muchos otros que darán realce a esta cita, llena de recuerdos y nostalgia.

Amistoso en Talleres

Para esta tarde a las 17.30, está anunciada la realización de un partido amistoso entre los equipos de veteranos de Andes Talleres e Independiente Rivadavia, en el estadio de los "Azulgranas". El mismo se concretó con vistas a la participación de ambos conjuntos en el torneo "Reencuentro". Andes Talleres citó a los siguientes jugadores: Armando Bonaccorsa, José Eibar, Mario Accorinno, Jorge Hugo Manino, Luis Ortiz, Carlos Salinas, Luis Lucero, Héctor Domínguez, Pablo Domínguez, Bernardino Marina, Alfredo Velazco, Oscar Maure, Carlos Rutchke, Juan Fernández, Felipe Malfitano, Fernando Jorge Arce, José Acendón, Domingo Salvatierra, Luis Rodríguez, Osvaldo Ibañez, Alberto Sesti, Rubén Rodríguez, Andrés Puche y Maris.

Guía deportiva

Automovilismo

El Automóvil Club Mendoza dio a conocer los resultados de la competencia "Vuelta Valle de Uco", correspondiente al campeonato mendocino de regularidad. Fueron los siguientes: categoria velocímetro especial: 1º) Alfredo Bruno-Carlos Verri; 2º) Rubén Iannizzotto-Sebastián Iannizzotto y 3º) Saúl Massironi y Teodoro Arcuri. Categoria velocímetro original: 1º) Nilo Bazán-Humberto Bazán, y 2º) Eduardo Doña-Gustavo Rodriguez, y categoría novicios: 1º) Raúl y Osvaldo Barotti, y 2º) Gustavo Fazio-Osvaldo Dominguez.

Básquetbol

Continuará esta noche el campeonato oficial de básquetbol de primera "B". Jugarán: Olimpia vs. P. Molina; O.S.N. vs. Cultural; Y.P.F. vs. Dorrego; Sayanca vs. A.M.S.A.; Boca vs. Giol y Luján vs. Murialdo. Las primeras darán comienzo a las 22, y las reservas, a las 21.

—Informó el club Juventud Unida de Las Heras que resolvió ampliar hasta el sábado el plazo de inscripción de equipos, para participar en el torneo de veteranos "Pedro Jalif". El certamen dará comienzo el 11 de noviembre.

Bochas

Proseguirá hoy el campeonato de tercetos de bochas. Se jugará en la división cuarta, a partir de las 20.45.

Colombofilia

La Asociación Colombófila "Alas de mi Patria", realizó una suelta de palomas mensajeras, desde la localidad de Vedia, provincia de Buenos Aires, con los siguientes resultados: 1º) Palomar Aconcagua, de Luis Agniello; 2º) Palomar El Metro, de Rivera, y 3º) Palomar Oscarcito, de García del Valle.

Esquí

El Esquí Club Mendoza realizará esta noche en el Andino Tenis Club una cena de despedida al monitor francés Bernard Gacon, con motivo de ausentarse de la provincia.

Fútbol

Organizado por el Centro Cultural Nº 3 "Juan Adolfo Dufau", dará comienzo el 4 de noviembre un mini campeonato de fútbol inter-centros culturales.

—El Centro Empleados de Comercio dio a conocer los resultados del torneo de fútbol del 16º campeonato mercantil. Fueron los sguientes: Angulo 3, Chanel 2; Las Viñas 2, Nadal Deveza-Andicar 6; La Reina 2, Ripón 2; Samaco 3, Arteta 2; Paris "77" 0, Rovi 0; Pinturería San Juan 2, Empleado C. Maipú 3; Cimalco 3, L. Williams 3; Buzzo 0, A.S.A. 7; Vallejo 1, Bertetto y Virdó 0; Mercado Central 7, Modart 0; Lutz Ferrando 0, Los Ases 2 y Empleado C. de Luján 1, Sáez Hnos. 3.

Karate

Este fin de semana dará comienzo en las instalaciones del club Andes Talleres, el segundo campeonato argentino de karate Do Goju Ryu.

Tenis

Esta noche, a partir de las 21, continuará en el club General San Martín el torneo de tenis amistad "José de Casas". Se jugará en las divisiones cuarta, tercera y segunda.

Hugo Corro y Cabrera en Tunuyán

TUNUYAN. — El viernes 7 en el gimnasio municipal de esta ciudad se enfrentarán a diez rounds, una de las esperanzas del boxeo mendocino Hugo "Itaka" Corro y el santafesino Norberto Rufino Cabrera. Ambos púgiles son ampliamente conocidos. El mendocino, con una brillantísima carrera en el campo amateurs ha sostenido veinticuatro combates en el campo rentado y solo una vez fue derrotado por el cordobés Hugo Saavedra del que se tomó amplio desquite en fecha reciente en interesante combate realizado en el Luna Park. Su rival, por su parte es pupilo de Amilcar Brusa, ex campeón argentino y sudamericano de aficionados, ex olímpico y sparring del campeón del mundo Carlos Monzón. Sin duda alguna, una pelea que atraerá una vez más al Gimnasio Municipal una gran cantidad de público.

Habrá además un semifondo entre profesionales a ocho vueltas, enfrentándose en peso liviano el local Raúl Guzmán y el salteño León Montes.

Fútbol de San Rafael

SAN RAFAEL. — El sábado venidero con el encuentro San Luis y Villa Atuel, se pondrá en marcha el "Torneo de los cuatro" que organiza la Liga Sanrafaelina, para clasificar al representante por este departamento al torneo Regional.

El referido cotejo se jugará en cancha de avenida Urquiza y dará comienzo a las 18. El domingo completando la fecha inicial de este certamen jugará Huracán con Pedal.

Este certamen se jugará a dos ruedas, 6 fechas en total y se hará por suma de puntos. En caso de que Huracán lograra ganar el mismo, directamente se clasifica representante al Regional, pero si en cambio fuera otro equipo, al final del mismo, deberá disputar partido y revancha con el campeón 1975. Huracán y el que gane en esa ocasión irá al Regional.

Descenso

Este sábado, se jugará la finalísima entre Atuel Norte y Quiroga, para definir cual de los dos conjuntos debe descender de categoría el año próximo. Cabe recordar que en primer partido ambos equipos terminaron igualados en un gol por bando. Todo indica entonces que el conjunto que triunfe en esta próxima emergencia, tendrá en suerte continuar en el círculo superior, no así el restante.

Primera "B"

También el sábado se pondrá en marcha una nueva fecha de este petit torneo, de donde surgirá el campeón de la presente temporada. A partir de las 17.30 jugarán Cuadro Nacional y Balloffet.

El domingo, completando esta primera rueda de la ronda de los desquites, jugarán Constitución y El Porvenir.

Protesta de puntos

El club El Porvenir, ha hecho entrar a la Liga, una nota protestando por los puntos perdidos, frente al líder de este evento, Constitución. Señala la entidad "Albirroja" que la misma se fundamenta por "entender que estaba mal incluido el jugador Oscar Alberto Alvarez, en el partido que sostuvieron ambos conjuntos el 11 de este mes". Cabe recordar que en esa oportunidad Constitución triunfó por 3 a 2.

El tribunal de penas de la Liga, resolvió en su última sesión, suspender por una fecha la cancha del club Rincón del Atuel, a raiz del comportamiento de los parciales de esta entidad, en oportunidad de jugar frente a San Luis, en la última fecha del oficial.

Farmacias de turno en la región de Cuyo

PROVINCIA DE MENDOZA

Capital. — Hasta las 24: "Estación", Las Heras 698, Tel. 214226; "La Pirámide", San Martín 1699, Tel. 214395; "Fleming", Paso de los Andes 2304, Tel. 215301. Día y noche: "Díaz Martos", San Martín 846, Tel. 248416; "Mirabile", La Plata 232, Tel. 216103.

Policlínico Fleming. Teléfonos: 241810 y 245792.
Hospital Central. Teléfonos: 240063 y 245287.
Hospital Emilio Civit. Teléfonos: 250000 y 216320.
Hospital Ferroviario. Teléfono: 252600.
Hospital El Carmen. Teléfonos: 220279 y 220803.
Servicio Sacerdotal Nocturno. De 21.30 a 6.30, Tel. 255654.
División Bomberos. Teléfono: 244888.
Comando Radiocléctrico de la Policía. Teléfono: 244444.

Godoy Cruz.— Hasta las 24: "El Cóndor", Alvarez Thomas 99, Tel. 222616; "Congreso", Tucumán 395, Tel. 248703; "La Salud", Paso de los Andes 2099. Día y noche: "Derqui", San Martín 639, Tel. 221110; "Curie", Tiburcio Benegas 715, Tel. 227500; "La Perla", Carril Sarmiento 1670, Tel. 226082.

Las Heras.— Hasta las 24: "Del Norte", San Miguel 610, Tel. 251875; "Coronel Díaz", Coronel Díaz 348, Teléf. 214689. Día y noche: "Real", San Miguel y Burgos, Tel. 251589.

Guaymallén.— Hasta las 24: "Samaritana", Berutti 241, Dorrego; "Sarmiento", Libertad 713, Tel. 261802. Día y noche: "Lilian", Dorrego 435, Tel. 290996; "Belgrano", Godoy Cruz 1204, Tel. 258821; "Santa Ana", Pedro Molina 925, Tel. 259197; "Bandera de los Andes", Colón 834, San José, Tel. 260192; "Rodeo", Carril Nacional 6699, Tel 17.

San Martín.— Hasta las 24: "Plaza", 9 de Julio 327, Tel. 22326. Día y noche: "La Colonia", 25 de Mayo 40, Tel. 21194.

Luján de Cuyo.— Día y noche: "Berazategui", S. Peña Taboada, Tel. 980729.

Maipú.— Día y noche: "Maipú", San Martín 248, Teléf. 972614.

Gutiérrez.— Hasta las 24: "Del Carril". Día y noche: "Rawson", Maza y Fleming, Tel. 972335.

Junín.— Día y noche: "Del Carmen", Mitre 256, Tel. 33.

Rivadavia.— Día y noche: "San Martín", San Isidro 659, Tel. 42057.

La Paz.— Día y noche: "Las Chacritas", Belgrano y 25 de Mayo, Tel 36.

Tunuyán.— Día y noche: "Pellegrini", Pellegrini 165, Tel. 2519.

Tupungato.— Día y noche: "Moderna", Belgrano 469, Tel. 77.

La Consulta.— Día y noche: "Virgen de Luján", Ejército de los Andes 450, Tel. 28.

Villa Atuel.— Día y noche: "Tonn".

San Rafael.— Día y noche: "Americana", avenida Mitre 43, Tel. 21592; "Zorrilla", Avellaneda 87, Tel. 21178.

General Alvear.— Día y noche: "Calafat", avenida Alvear Oeste 476, Tel. 2551.

Malargüe.— Día y noche: "Malargüe", San Martín 354, Tel. 88.

PROVINCIA DE SAN JUAN

Capital.— Hasta las 24: "González", Bartolomé Mitre 136 Oeste, Tel. 23043; "Montenegro", San Martín 3561 Oeste, Tel. 23562; "Del Sur", Mendoza 702, Villa Fleury, Tel. 27435; "Corona", Mendoza 498 Norte, Teléf. 22196; "Modelo", Mendoza 605 Sur, Tel. 23410. Día y noche: "Santa María", Victoria 301, Rawson; "Patín", Rivadavia 89, Tel. 23587; "Universal", avenida Rawson 475 Sur, Tel. 27408; "Rosello", Abraham Tapia 475 Sur, Tel. 29262.

Pocito.— Día y noche: "De Luján", Ingeniero M. Zalazar s/n., Tel. 69.

Caucete.— Día y noche: "López", Diagonal Sarmiento 898, Tel. 61070.

25 de Mayo.— Día y noche: "Balmaceda".

Jáchal.— Día y noche: "Jáchal".

Albardón.— Día y noche: "Nelson".

PROVINCIA DE SAN LUIS

Capital.— Día y noche: "El Indio", Rivadavia 900, Tel. 2121; "Cuyo", San Martín 516, T. 3833; "San Eduardo", Sucre y Miramar, Tel. 2921.

Ciudad de Mercédes.— Día y noche: "Muract", Pedernera 312, Tel. 1059; "Santa Teresita", avenida 25 de Mayo 402, Tel. 2368; "Gargiulo", avenida Mitre 864, Tel. 1545; "Avenida", avenida Mitre 1400, Tel. 1730; "Díaz", Juan B. Justo 481, Tel. 2287.

HARAS
"EL PARAISO"
REMATARA el Sábado y Domingo próximo, a las 16 y 10 horas respectivamente, en el Tattersall del Hipódromo local.
PRODUCTOS S. P. C.
HIJOS DE:
ALETSCH
BASAJAUN
SPY FLIGHT
Medios hermanos de los cracks locales, ATROPELLADORA, ALMA MATER, ALTA SIERRA, AQUAVIT, CURU YECU, PIRRUN CUME, SPY REBEL, SPY PIN, SPY PLOTER y otros.
Informes:
SAN LORENZO Nº 160 - TELEFONO Nº 293126
Martilla: GUILLERMO GUIÑAZU G.
30|10|F|17788|30|10|D

SILENCIADORES Y CAÑOS DE ESCAPE
de Osvaldo Martínez
Venta - Colocación - Reparación
ALBERDI 648 - Tel. 214346 SAN JOSE GLLEN. MZA

PINTURERIAS San Juan
DA LA BIENVENIDA A
LAS GLORIAS DEL BOXEO ARGENTINO
Y HACE VOTOS POR EL EXITO DEL FESTIVAL DE LOS CINCUENTONES

a realizarse el
31-10-75 a las 21 horas
En la ASOCIACION MENDOCINA DE BOX
LOCALIDADES EN VENTA
BUENOS AIRES 83 - Ciudad Mendoza